

鳴門教育大学 学生の生活と意識

平成23年度 学生生活実態調査報告書

鳴門教育大学

Martuo
of
University
Education

目 次

第1部 調査実施の概要

I 調査目的	1
II 調査対象と方法	1
1. 学 部	
2. 大学院	
III 回収結果	2
1. 学 部	
2. 大学院	

第2部 調査結果 –学部学生–

A 基本的事項について	3	
1) 現在の学年	2) 性別	3) 在籍専修
B 入学の経緯について	4	
1) 大学進学目的	2) 本学を選んだ動機	
3) 本学への志望順位	4) 在籍専修等の希望充足度	
5) 本学広報の認知度	6) 本学の目的等の認知度	
C 家庭の状況について	7	
1) 家族構成員人数	2) 家庭の所在地	3) 主たる家計支持者
D あなたの経済状況について	8	
1) 1か月の生活費	2) 主たる家計支持者からの援助	
3) 現在の経済状況	4) 日本学生支援機構の奨学金	
5) 日本学生支援機構以外の奨学金	6) 奨学金希望状況	
7) 授業料免除状況	8) アルバイトの職種	
9) アルバイト料の主な使途	10) アルバイト従事時間	
E 住居について	12	
1) 現在の住居	2) 部屋の広さ	3) 部屋代
F 通学について	13	
1) 通学手段	2) 通学時間	

G	修学等について	14
	1) 学習の成果	2) 教育への満足度
	3) オフィスアワーの利用度	4) オフィスアワーの満足度
	5) 自主学習環境	6) 学生支援について
	7) 1日の平均勉強時間	8) 1時間未満しか勉強をしていない理由
	9) 月平均の読書数	10) 普段主に読んでいる本
	11) 講義・演習に無関係な本の1日平均読書時間	
	12) 新聞を毎日読んでいるか	13) 修学のためのパソコンの使用状況
	14) 修学以外のパソコンの使用状況	15) 修学以外でパソコンを使用する主な目的
	16) 携帯電話の活用状況	
H	課外活動等について	20
	1) 課外活動の必要性	2) 課外活動団体への加入・活動状況
	3) 課外活動団体の内容、学業との関係、加入動機	
	4) 課外活動団体に加入又は活動していない理由	
	5) 大学祭への参加意思	6) 大学祭の意義
	7) ボランティア活動状況	8) ボランティア活動の目的
I	健康について	25
	1) 現在の健康状況(身体的)	2) 治療歴
		3) 治療方法
	4) 現在の健康状況(精神的)	5) 治療歴
		6) 治療方法
	7) 平均睡眠時間	8) 食事の自炊
		9) 朝食の摂取
	10) 喫煙	11) 飲酒
J	学生相談等について	30
	1) 悩みや不安の有無	2) 悩みや不安の理由
	3) 悩みや不安への対処方法	4) 学生相談受診の有無
	5) ハラスメントを受けたことがあるか	
	6) 学生総合相談室・心身健康センターでの学生相談	
K	卒業後の進路等について	34
	1) 卒業後の進路	2) 教員志望理由
		3) 教員を志望しない理由
	4) 就職支援について	

第3部 調査結果 —大学院学生—

A	基本的事項について	37
	1) 現在の学年	2) 性別
		3) 入学前の立場
B	入学の経緯について	38
	1) 大学院進学目的	2) 本学大学院をどこで知ったか
	3) 本学を選んだ動機	4) 本学広報の認知度
		5) 本学の目的等の認知度

C	あなたの経済状況について	41
	1) 1か月の生活費	2) 現在の経済状況
	3) 日本学生支援機構の奨学金	4) 日本学生支援機構以外の奨学金
	5) 奨学金希望状況	6) 授業料免除状況
	7) アルバイトの職種	8) アルバイト料の主な用途
	9) アルバイト従事時間	
D	住居について	44
	1) 現在の住居	2) 部屋の広さ
		3) 部屋代
E	通学について	45
	1) 通学手段	2) 通学時間
F	修学等について	46
	1) 本学での成果	2) 教育への満足度
	3) オフィスアワーの利用度	4) オフィスアワーの満足度
	5) 自主学習環境	6) 学生支援について
	7) 1日の平均勉強時間	8) 1時間未満しか勉強をしていない理由
	9) 月平均の読書数	10) 普段主に読んでいる本
	11) 講義・演習に無関係な本の1日平均読書時間	
	12) 新聞を毎日読んでいるか	
	13) T・A又はR・Aの経験について	
	14) T・A又はR・Aの経験が修学に活かされているか	
G	健康について	51
	1) 現在の健康状況(身体的)	2) 治療歴
		3) 治療方法
	4) 現在の健康状況(精神的)	5) 治療歴
		6) 治療方法
	7) 平均睡眠時間	8) 食事の自炊
		9) 朝食の摂取
	10) 喫煙	11) 飲酒
H	学生相談等について	56
	1) 悩みや不安の有無	2) 悩みや不安の理由
	3) 悩みや不安への対処方法	4) 学生相談受診の有無
	5) ハラスメントを受けたことがあるか	
	6) 学生総合相談室・心身健康センターでの学生相談	
I	修了後の進路について	60
	1) 修了後の進路	2) 教員志望理由
		3) 教員を志望しない理由
	4) 就職支援について	
J	大学への要望・期待事項について	63
	1) 大学への要望・期待	

参考

平成23年度学生生活実態調査票(学部学生用)	65
平成23年度学生生活実態調査票(大学院学生用)	67

第 1 部 調査実施の概要

I 調査目的

鳴門教育大学学生の生活の実態を把握し、よりよい学生生活を送ることに役立つ基礎資料を得ることを目的とする。

II 調査対象と方法

1. 学 部

(1) 調査対象

調査対象は、2011年11月1日の時点での休学者・留学者を除く学部学生全員（1年次～4年次）である。

学年別、男女別、専修別の在籍学生数を表1-1に示した。

表1-1 調査対象〈学部学生〉(2011.11.1 現在)

区 分 専 修	1 年 次			2 年 次			3 年 次			4 年 次			合 計		
	男	女	計	男	女	計	男	女	計	男	女	計	男	女	計
幼児教育専修	2	3	5	0	5	5	0	5	5	0	5	5	2	18	20
小学校教育専修	28	28	56	33	28	61	28	31	59	32	31	63	121	118	239
中学校教育専修	21	22	43	21	25	46	21	22	43	19	22	41	82	91	173
特別支援教育専修 (障害児教育専修含む)	1	5	6	1	4	5	0	5	5	1	5	6	3	19	22
合 計	52	58	110	55	62	117	49	63	112	52	63	115	208	246	454

(2) 調査方法

調査方法は質問紙方式であり、A～Kでの大項目と、大項目ごとに2～16の小項目を設け、各小項目には2～14の選択肢を設定してある。

(3) 調査時期と回収方法

調査用紙の配付は、2011年11月上旬にクラス担当教員を通じて全学生に配付された。無記名回答を指示してある。

回答用紙の回収は、回収用封筒に入れ、配付されたクラス担当教員を通じて提出された。

2. 大学院

(1) 調査対象

調査対象は、2011年11月1日の時点での休学者・留学者を除く大学院学生全員（1年次・2年次）である。

学年別、男女別、専攻別の在籍学生数を表1-2に示した。

表1-2 調査対象〈大学院学生〉(2011.11.1 現在)

区 分	1 年 次			2 年 次			合 計		
	男	女	計	男	女	計	男	女	計
修士課程									
人間教育専攻(学校教育専攻含む)	51(18)	38(5)	89(23)	47(29)	59(14)	106(43)	98(47)	97(19)	195(66)
特別支援教育専攻	5(2)	9(4)	14(6)	7(7)	8(4)	15(11)	12(9)	17(8)	29(17)
教科・領域教育専攻	84(43)	57(21)	141(64)	84(41)	51(19)	135(60)	168(84)	108(40)	276(124)
専門職学位課程									
高度学校教育実践専攻	21	19	40	28	19	47	49	38	87
合 計	161(63)	123(30)	284(93)	166(77)	137(37)	303(114)	327(140)	260(67)	587(207)

※学校教員養成プログラム受講者（内数）

(注) 学校教員養成プログラムとは、長期履修学生制度を活用し、大学院に3年間在学して、教員免許状と修士課程の学位を取得できるプログラム。(以下「長期〇次生」という。長期3年次は「2年次」に含む。)

(2) 調査方法

調査方法は質問紙方式であり、A～Jでの大項目と、大項目ごとに1～13の小項目を設け、各小項目には2～16の選択肢を設定してある。

(3) 調査時期と回収方法

調査用紙の配付は、2011年11月上旬に専攻・コース長を通じて全学生に配付された。無記名回答を指示してある。

回答用紙の回収は、回収用封筒に入れ、配付された専攻・コース長を通じて提出された。

III 回収結果

1. 学部

回答用紙回収率は表1-3に示すとおりであり、全回収率は86.3%であった。

表1-3 回答用紙回収率

区 分	調査対象	回収数	回収率 (%)	
学 年	1年次	110	101	91.8
	2年次	117	101	86.3
	3年次	112	95	84.8
	4年次	115	95	82.6
	無回答	—	0	—
合 計	454	392	86.3	

区 分	調査対象	回収数	回収率 (%)	
男 女	男	208	170	81.7
	女	246	222	90.2
	無回答	—	0	—
合 計	454	392	86.3	

2. 大学院

回答用紙回収率は表1-4に示すとおりであり、全回収率は89.3%であった。

表1-4 回答用紙回収率

区 分	調査対象	回収数	回収率 (%)	
学 年	1年次	284(93)	250(63)	88.0(67.7)
	2年次	303(114)	272(96)	89.8(84.2)
	無回答	—	2	—
合 計	587(207)	524	89.3	

区 分	調査対象	回収数	回収率 (%)	
男 女	男	327(140)	285(103)	87.2(73.6)
	女	260(67)	236(54)	90.8(80.6)
	無回答	—	3(2)	—
合 計	587(207)	524(159)	89.3(76.8)	

※学校教員養成プログラム受講者(内数)

第 2 部 調査結果 — 学部学生 —

(A) 基本的事項について

Q 1. 現在の学年は何年次ですか。	1. 1年 2. 2年 3. 3年 4. 4年
--------------------	----------------------------------

回答項目	実数	割合
1	101	25.8%
2	101	25.8%
3	95	24.2%
4	95	24.2%
回答合計	392	100.0%
回答数	392	—
無回答数	0	—
合計(人)	392	—

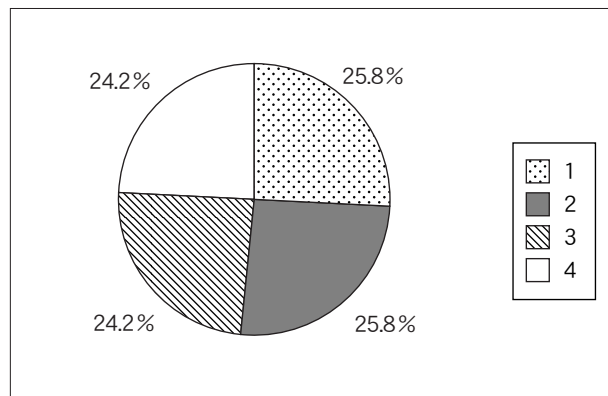

Q 2. 性別はどちらですか。	1. 男 2. 女
-----------------	--------------

回答項目	実数	割合
1	170	43.4%
2	222	56.6%
回答合計	392	100.0%
回答数	392	—
無回答数	0	—
合計(人)	392	—

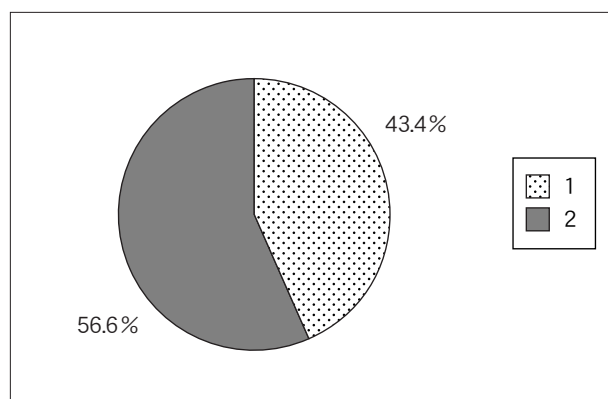

Q 3. あなたはどの専修に在籍していますか。	1. 幼児教育専修 2. 小学校教育専修 3. 中学校教育専修 4. 障害児教育専修 (特別支援教育専修)
-------------------------	--

回答項目	実数	割合
1	20	5.1%
2	202	51.7%
3	148	37.9%
4	21	5.4%
回答合計	391	100.0%
回答数	391	—
無回答数	1	—
合計(人)	392	—

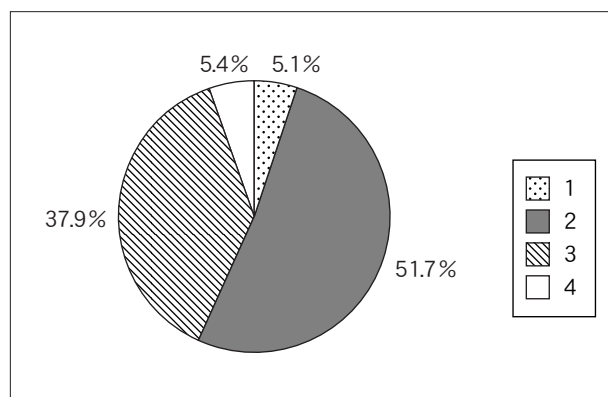

(B) 入学の経緯について (1年次生, 2年次生に質問します。)

Q 4. 大学進学のための目的又は動機は何ですか。
(主なものを三つまで)

1. 将来の就職を考えて
2. 専門的知識や技術を習得するため
3. 一般的知識や教養を身につけるため
4. 資格・免許を取得するため
5. だれでも大学へ行く時代だから

6. 親・先生・友人に勧められて
7. すぐに社会にでるより、ワンクッション置きたかったため
8. 青春をエンジョイするため
9. 真理の探究のため
10. 良い友人を得るため
11. ただなんとなく
12. その他

回答項目	実数	割合
1	177	34.0%
2	83	16.0%
3	24	4.6%
4	131	25.2%
5	18	3.5%
6	26	5.0%
7	11	2.1%
8	22	4.2%
9	5	1.0%
10	9	1.7%
11	8	1.5%
12	6	1.2%
回答合計	520	100.0%
回答数	202	—
無回答数	0	—
合計(人)	202	—

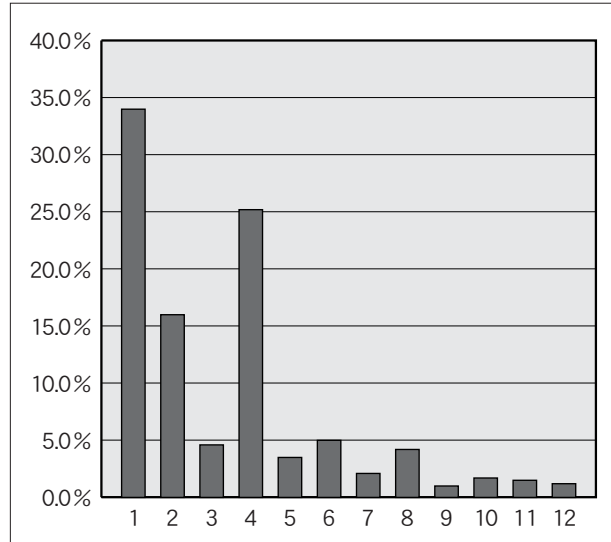

Q 5. 本学を選んだ動機又はきっかけは何ですか。(主なものを三つまで)

1. 教員になりたいから
2. 地元の大学だから
3. 自然環境が良いから
4. 親・先生・友人に勧められて
5. 自分の好む専修・教育コースがあるから

6. 高校の成績を考えて
7. 大学入試センター試験の成績を考えて
8. 学費があまりかからないと思ったから
9. 大学院在籍の現職教員と接触できるから
10. 卒業後の大学院への進学を考えて
11. 少人数教育など教育条件が良いと考えたから
12. 他大学の受験に失敗してやむをえず
13. その他

回答項目	実数	割合
1	159	30.2%
2	46	8.7%
3	10	1.9%
4	48	9.1%
5	45	8.5%
6	27	5.1%
7	110	20.9%
8	24	4.6%
9	2	0.4%
10	3	0.6%
11	36	6.8%
12	13	2.5%
13	4	0.8%
回答合計	527	100.0%
回答数	199	—
無回答数	3	—
合計(人)	202	—

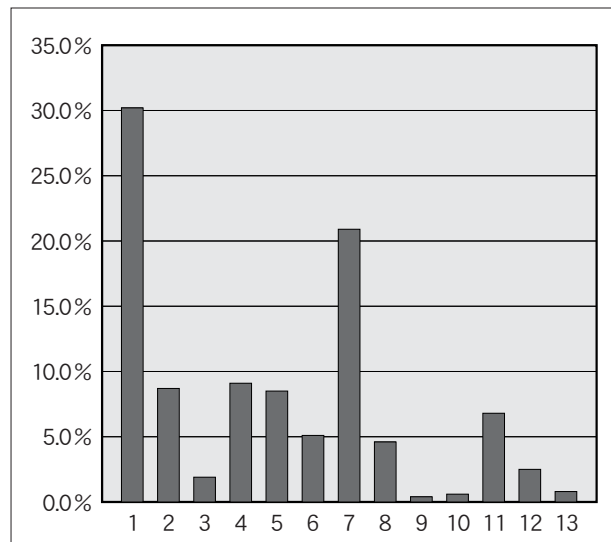

Q 6. あなたにとって本学への志望順位は次のどれですか。

1. 第1志望 2. 第2志望 3. 第3志望以下

回答項目	実数	割合
1	74	37.2%
2	63	31.7%
3	62	31.2%
回答合計	199	100.0%
回答数	199	—
無回答数	3	—
合計(人)	202	—

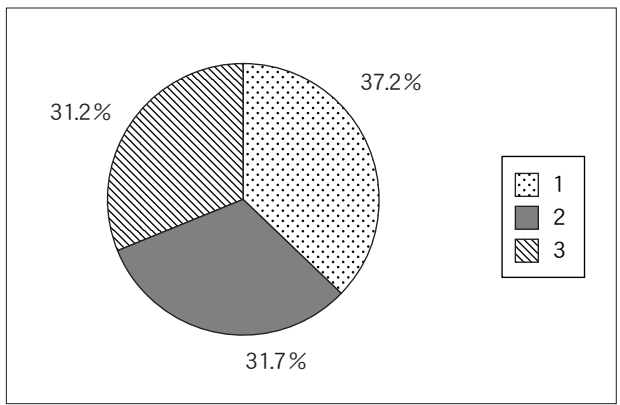

Q 7. あなたが在籍する専修・教育コースは、あなたの希望どおりのものですか。

1. 希望どおり
2. 希望どおりでない
3. どちらとも言えない

回答項目	実数	割合
1	151	75.9%
2	33	16.6%
3	15	7.5%
回答合計	199	100.0%
回答数	199	—
無回答数	3	—
合計(人)	202	—

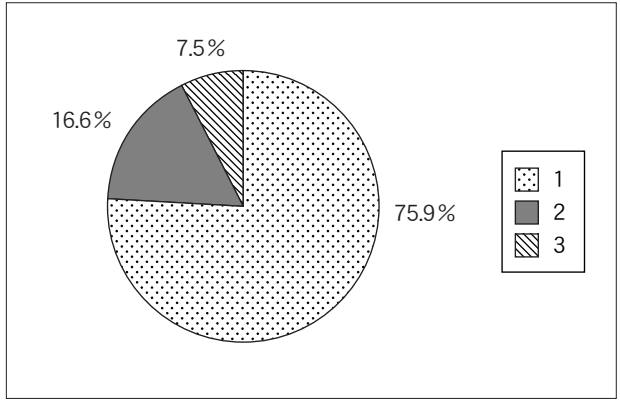

(以下の設問は、全員お答えください。)

Q 8. 入学前に本学の大学紹介冊子「学部案内」やウェブページ等を見たことがありますか。
 1. ある
 2. ない

回答項目	実数	割合
1	344	89.4%
2	41	10.6%
回答合計	385	100.0%
回答数	385	—
無回答数	7	—
合計(人)	392	—

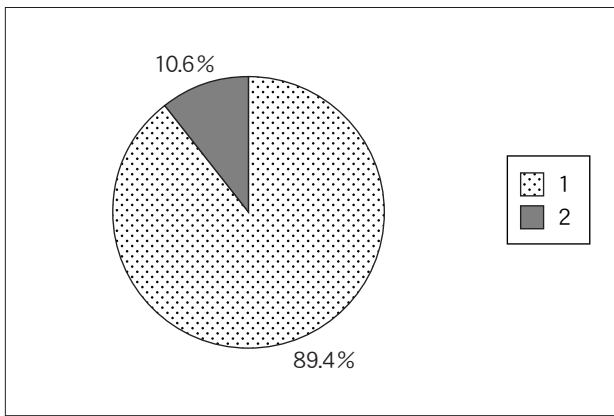

Q 9. 本学の目的（大学憲章・学部の目標等）については、ウェブページ等を通じて紹介していますが、知っていますか。
 1. 知っている
 2. 知らない

回答項目	実数	割合
1	229	59.6%
2	155	40.4%
回答合計	384	100.0%
回答数	384	—
無回答数	8	—
合計(人)	392	—

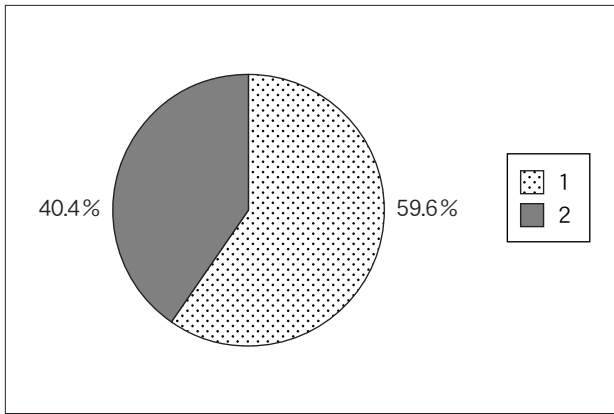

(C) 家庭の状況について

Q 10. あなたの家族は、あなたを含めて何人ですか。(同居・別居を問わず生計を一にする者の人数)	1. 1人	2. 2人	3. 3人	4. 4人
	5. 5人	6. 6人	7. 7人以上	

回答項目	実数	割合
1	0	0.0%
2	5	1.3%
3	31	8.0%
4	142	36.6%
5	120	30.9%
6	63	16.2%
7	27	7.0%
回答合計	388	100.0%
回答数	388	—
無回答数	4	—
合計(人)	392	—

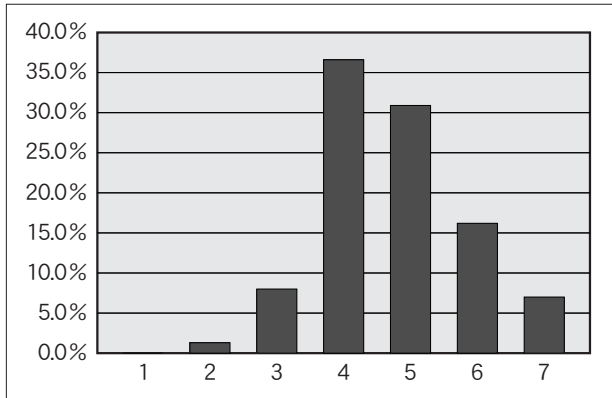

Q 11. 家庭の所在地はどこですか。	1. 徳島県	2. 四国(徳島県を除く。)	3. 北海道
	4. 東北	5. 関東・甲信越	6. 中部
	7. 近畿	8. 中国	9. 九州・沖縄
	10. その他		

回答項目	実数	割合
1	116	29.8%
2	48	12.3%
3	0	0.0%
4	0	0.0%
5	6	1.5%
6	24	6.2%
7	147	37.8%
8	39	10.0%
9	9	2.3%
10	0	0.0%
回答合計	389	100.0%
回答数	389	—
無回答数	3	—
合計(人)	392	—

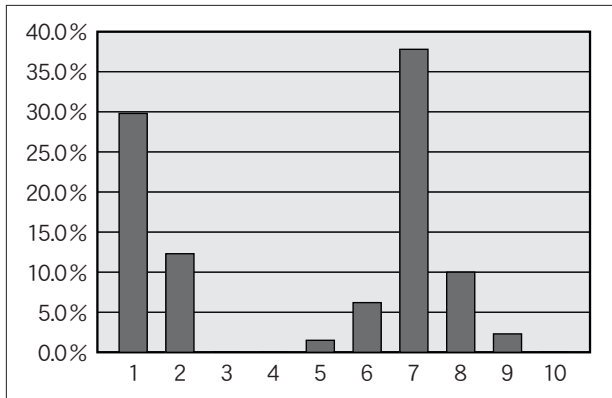

Q 12. 主たる家計支持者は、誰ですか。	1. 父	2. 母	3. 兄弟姉妹	4. 祖父母
	5. その他			

回答項目	実数	割合
1	331	85.5%
2	48	12.4%
3	2	0.5%
4	4	1.0%
5	2	0.5%
回答合計	387	100.0%
回答数	387	—
無回答数	5	—
合計(人)	392	—

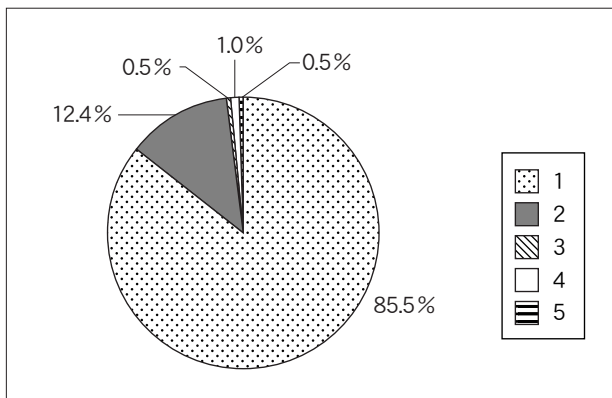

(D) あなたの経済状況について

Q13. あなたの1か月の生活費はどれくらいですか。

- 1. 3万円未満
- 2. 3万円以上～5万円未満
- 3. 5万円以上～7万円未満
- 4. 7万円以上～9万円未満
- 5. 9万円以上～11万円未満
- 6. 11万円以上

回答項目	実数	割合
1	62	16.1%
2	159	41.2%
3	108	28.0%
4	34	8.8%
5	16	4.1%
6	7	1.8%
回答合計	386	100.0%
回答数	386	-
無回答数	6	-
合計(人)	392	-

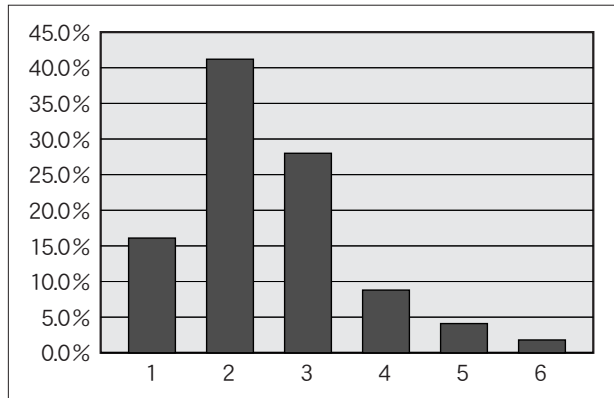

Q14. 主たる家計支持者からの仕送り又は小遣いは1か月にどれくらいですか。

(ア) 自宅外通学者(仕送り)

- 1. 3万円未満
- 2. 3万円以上～5万円未満
- 3. 5万円～10万円未満
- 4. 10万円以上

(イ) 自宅通学者(小遣い)

- 1. 1万円未満
- 2. 1万円～3万円未満
- 3. 3万円以上

(ア)

回答項目	実数	割合
1	131	40.4%
2	102	31.5%
3	81	25.0%
4	10	3.1%
回答合計	324	100.0%
回答数	324	-
無回答数	68	-
合計(人)	392	-

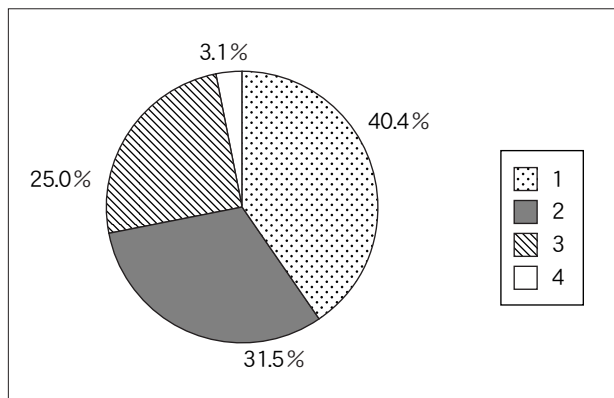

(イ)

回答項目	実数	割合
1	49	65.3%
2	16	21.3%
3	10	13.3%
回答合計	75	100.0%
回答数	75	-
無回答数	317	-
合計(人)	392	-

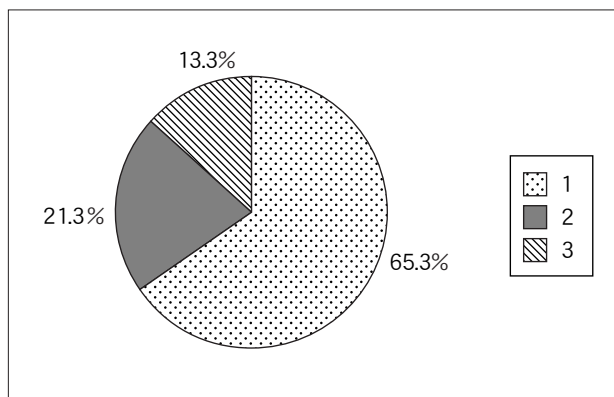

Q 15. 現在の経済状況について

1. ゆとりがある（家計支持者からの仕送りのみ）
 2. 普通（あまり不自由を感じない）
 3. やや苦しい（奨学金や軽度のアルバイトで充足できる）
 4. 大変苦しい（定期的なアルバイトが必要である）

回答項目	実数	割合
1	32	8.2%
2	192	49.4%
3	114	29.3%
4	51	13.1%
回答合計	389	100.0%
回答数	389	-
無回答数	3	-
合計(人)	392	-

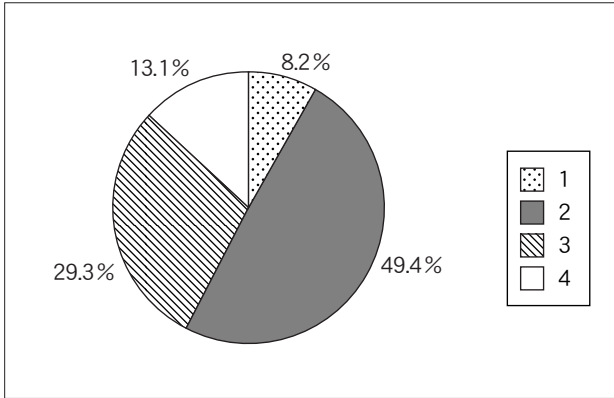

Q 16. 日本学生支援機構の奨学金について

1. 現在受けている 2. 申請したが不採用
 3. 希望していたが申請しなかった 4. 必要ない

回答項目	実数	割合
1	174	44.7%
2	7	1.8%
3	51	13.1%
4	157	40.4%
回答合計	389	100.0%
回答数	389	-
無回答数	3	-
合計(人)	392	-

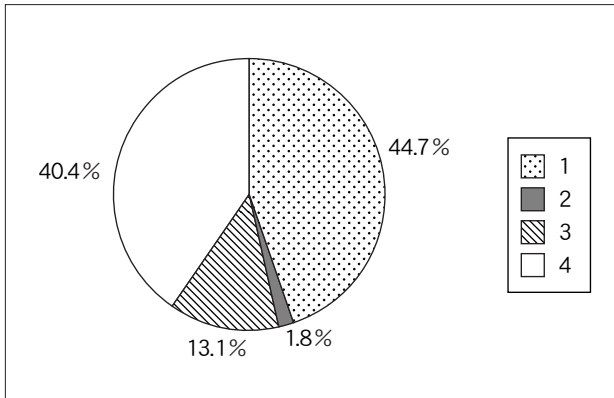

Q 17. 日本学生支援機構以外の奨学金について

1. 現在受けている 2. 申請したが不採用
 3. 希望していたが申請しなかった 4. 必要ない

回答項目	実数	割合
1	28	7.3%
2	8	2.1%
3	63	16.5%
4	283	74.1%
回答合計	382	100.0%
回答数	382	-
無回答数	10	-
合計(人)	392	-

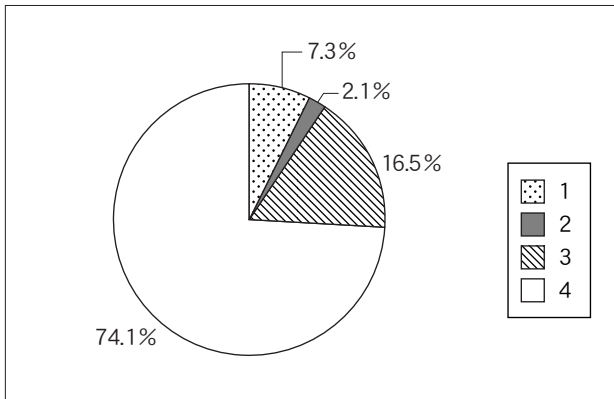

Q 18. 奨学金を受けることを希望しますか。

1. 現在受けているものに加えて、更に希望する
 2. 現在受けており、更には希望しない
 3. 現在受けていないが、希望する
 4. 現在受けていないし、希望もしない

回答項目	実数	割合
1	18	4.6%
2	170	43.6%
3	42	10.8%
4	160	41.0%
回答合計	390	100.0%
回答数	390	-
無回答数	2	-
合計(人)	392	-

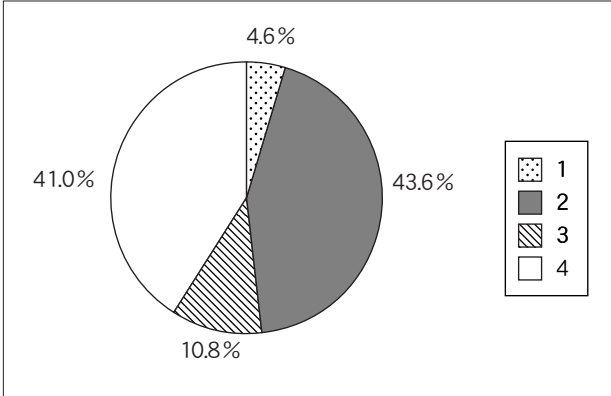

Q 19. 平成 23 年度授業料免除(前期)について

1. 全額免除 2. 半額免除
 3. 不許可 4. 申請しなかった

回答項目	実数	割合
1	33	8.5%
2	17	4.4%
3	12	3.1%
4	328	84.1%
回答合計	390	100.0%
回答数	390	-
無回答数	2	-
合計(人)	392	-

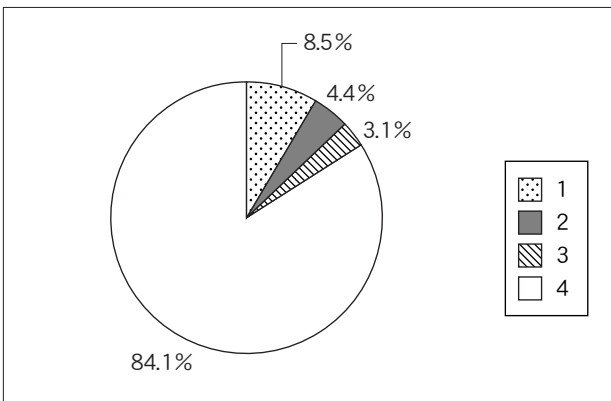

Q 20. どのようなアルバイトをしていますか。(複数回答可)

1. 家庭教師 2. 塾の講師 3. 事務 4. 調査
 5. 販売・サービス 6. 肉体労働 7. その他
 8. していない

回答項目	実数	割合
1	86	18.1%
2	55	11.6%
3	13	2.7%
4	2	0.4%
5	165	34.7%
6	16	3.4%
7	36	7.6%
8	103	21.6%
回答合計	476	100.0%
回答数	387	-
無回答数	5	-
合計(人)	392	-

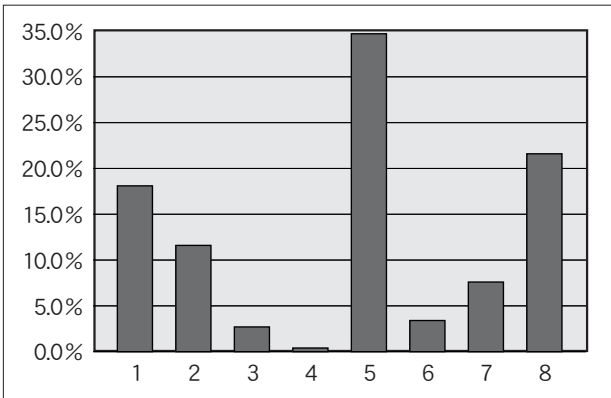

<p>Q 21. (Q 20で1～7と答えた人だけ回答してください。)</p> <p>(ア) アルバイト料の主な用途は何ですか。</p>	<p>1. 学費 2. 生活費 3. 課外活動費</p> <p>4. 遊興費等 5. その他</p>
<p>(イ) 1週間の従事時間は合計何時間ですか。(移動に要する時間も含む。)</p>	<p>1. 5時間未満 2. 5～10時間未満</p> <p>3. 10～15時間未満 4. 15～20時間未満</p> <p>5. 20～25時間未満 6. 25時間以上</p>

(ア)

回答項目	実数	割合
1	10	3.5%
2	185	65.4%
3	12	4.2%
4	69	24.4%
5	7	2.5%
回答合計	283	100.0%
回答数	283	—
無回答数	1	—
合計(人)	284	—

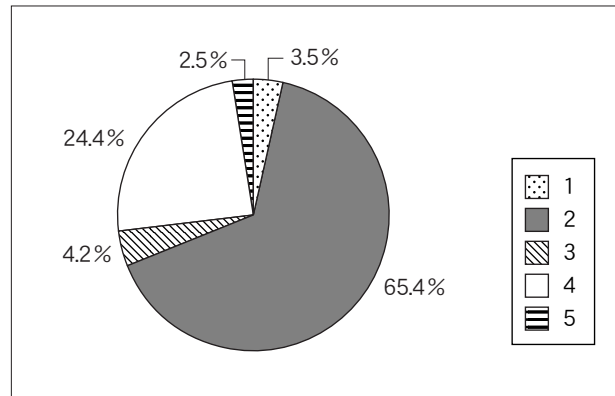

(イ)

回答項目	実数	割合
1	54	19.3%
2	70	25.0%
3	62	22.1%
4	54	19.3%
5	22	7.9%
6	18	6.4%
回答合計	280	100.0%
回答数	280	—
無回答数	4	—
合計(人)	284	—

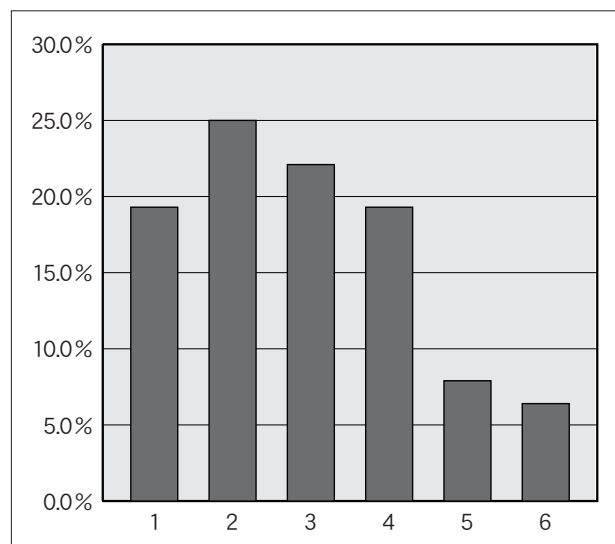

(E) 住居について

Q 22. あなたの現在の住居はどれですか。	1. 自宅 2. 学生宿舎 3. アパート 4. その他
------------------------	--

回答項目	実数	割合
1	64	16.4%
2	168	43.1%
3	155	39.7%
4	3	0.8%
回答合計	390	100.0%
回答数	390	—
無回答数	2	—
合計(人)	392	—

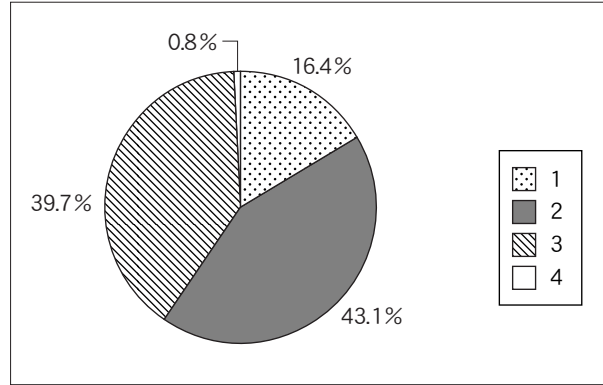

Q 23. (Q 22 で 3 と答えた人だけ回答してください。) (ア) 部屋の広さはどのくらいですか。 (居室のみ、トイレ、キッチンを除く。)	1. 4.5畳未満 2. 4.5～6畳未満 3. 6～8畳未満 4. 8～10畳未満 5. 10畳以上
(イ) 部屋代はいくらですか。 (光熱水料を除く。)	1. 3万円未満 2. 3～4万円未満 3. 4～5万円未満 4. 5～6万円未満 5. 6～7万円未満 6. 7万円以上

(ア)

回答項目	実数	割合
1	1	0.6%
2	7	4.5%
3	52	33.8%
4	66	42.9%
5	28	18.2%
回答合計	154	100.0%
回答数	154	—
無回答数	1	—
合計(人)	155	—

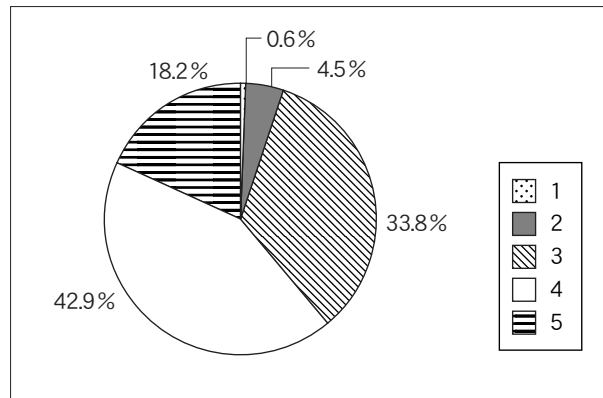

(イ)

回答項目	実数	割合
1	22	14.3%
2	96	62.3%
3	34	22.1%
4	1	0.6%
5	1	0.6%
6	0	0.0%
回答合計	154	100.0%
回答数	154	—
無回答数	1	—
合計(人)	155	—

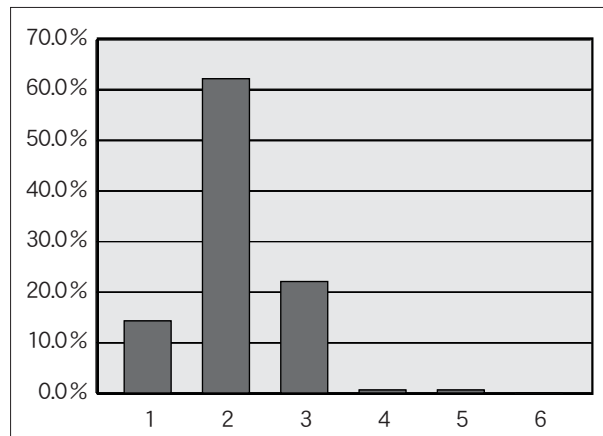

(F) 通学について

Q 24. 通学は主として何を利用していますか。
(車・鉄道等で乗り継ぎがある場合は、該当する番号をすべて記入してください。)

1. 徒歩 2. 自転車 3. 原付バイク
4. 自動二輪 5. 自動車 6. バス
7. JR四国 8. その他

回答項目	実数	割合
1	128	28.4%
2	113	25.1%
3	52	11.5%
4	3	0.7%
5	146	32.4%
6	4	0.9%
7	4	0.9%
8	1	0.2%
回答合計	451	100.0%
回答数	390	—
無回答数	2	—
合計(人)	392	—

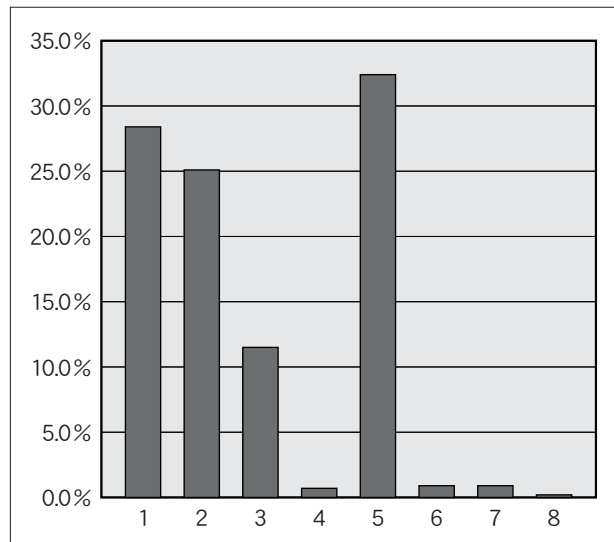

Q 25. 通学時間は片道どのくらいかかりますか。

1. 15分未満 2. 15～30分未満
3. 30～60分未満 4. 60～90分未満
5. 90～120分未満 6. 120分以上

回答項目	実数	割合
1	325	83.1%
2	24	6.1%
3	31	7.9%
4	6	1.5%
5	4	1.0%
6	1	0.3%
回答合計	391	100.0%
回答数	391	—
無回答数	1	—
合計(人)	392	—

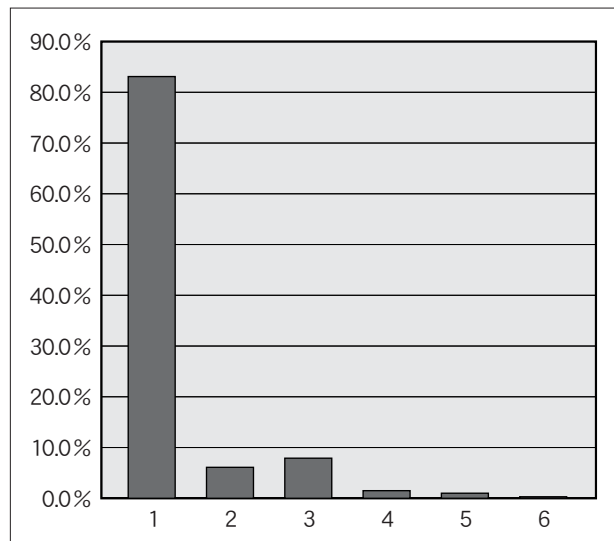

(G) 修学等について

Q 26. 目指している学習の成果があがっていると思いますか。

1. 十分にあがっていると思う
2. ある程度あがっていると思う
3. あがっているとは思わない

回答項目	実数	割合
1	46	11.8%
2	258	66.0%
3	87	22.3%
回答合計	391	100.0%
回答数	391	—
無回答数	1	—
合計(人)	392	—

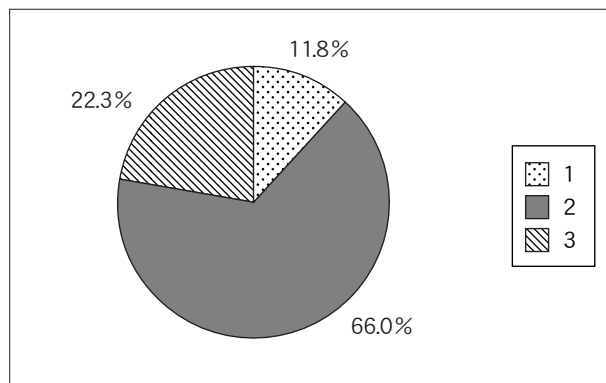

Q 27. 望んでいた教育が受けられていると思いますか。

1. 十分に受けられていると思う
2. ある程度受けられていると思う
3. 受けられているとは思わない

回答項目	実数	割合
1	79	20.3%
2	273	70.0%
3	38	9.7%
回答合計	390	100.0%
回答数	390	—
無回答数	2	—
合計(人)	392	—

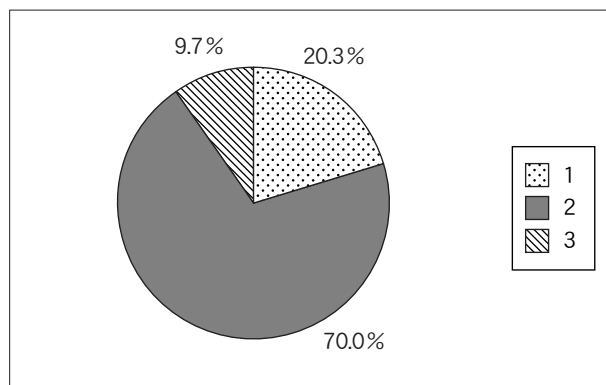

Q 28. オフィスアワーを利用したことがありますか。

1. 利用したことがある
2. 利用したことがない
3. 知らない

回答項目	実数	割合
1	55	14.1%
2	169	43.2%
3	167	42.7%
回答合計	391	100.0%
回答数	391	—
無回答数	1	—
合計(人)	392	—

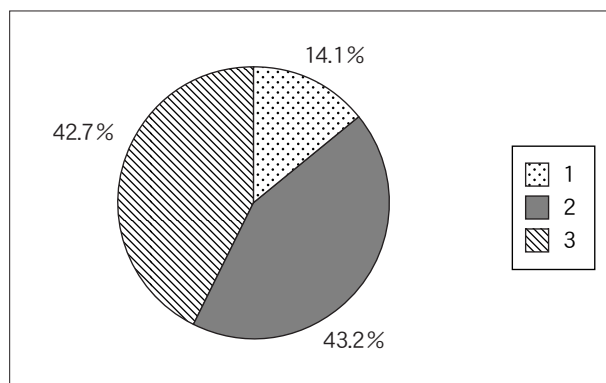

Q 29. (Q 28で1と答えた人だけ回答してください。)
 オフィスアワーでの相談体制をどう思いますか。

1. 十分役に立っている
2. ある程度役に立っている
3. 役に立っているとは思わない

回答項目	実数	割合
1	17	30.9%
2	35	63.6%
3	3	5.5%
回答合計	55	100.0%
回答数	55	—
無回答数	0	—
合計(人)	55	—

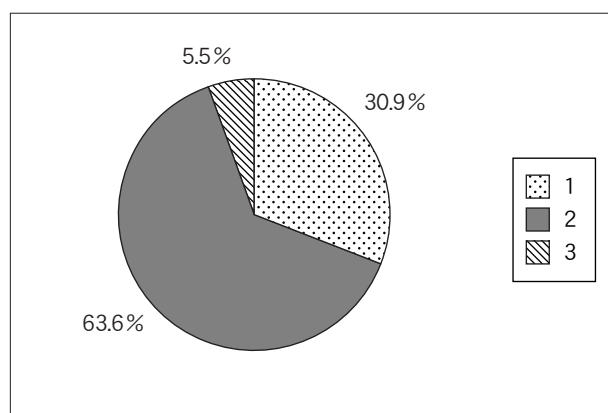

Q 30. 学内の自主学習環境（附属図書館、情報端末室等）についてどう思いますか。
 (ア) 設備について

1. 十分整備されている
2. ある程度整備されている
3. 不十分である

(イ) 広さについて

1. 十分な広さである
2. 適当な広さである
3. 狭い

(ア)

回答項目	実数	割合
1	180	46.0%
2	177	45.3%
3	34	8.7%
回答合計	391	100.0%
回答数	391	—
無回答数	1	—
合計(人)	392	—

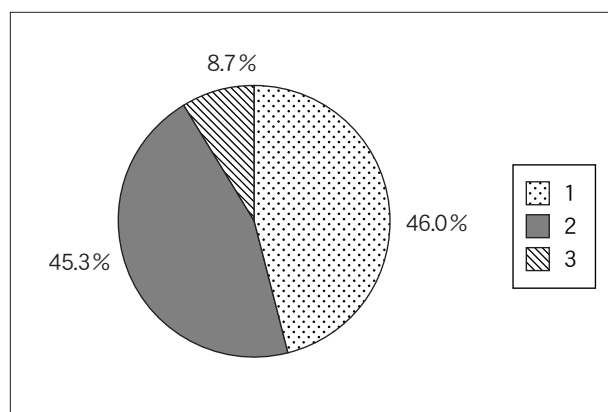

(イ)

回答項目	実数	割合
1	150	38.6%
2	189	48.6%
3	50	12.9%
回答合計	389	100.0%
回答数	389	—
無回答数	3	—
合計(人)	392	—

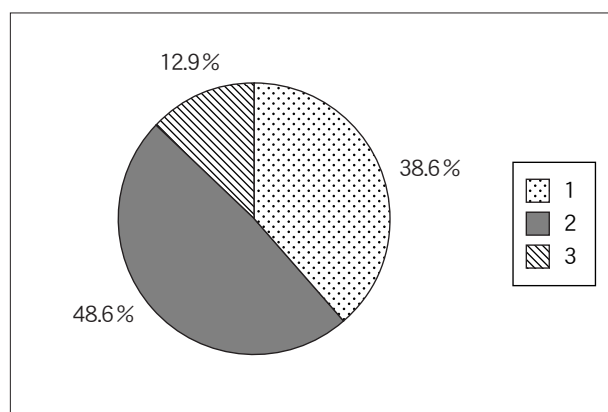

Q 31. 学生支援全般（修学，生活，健康，経済等）についてどう思いますか。

1. 十分な支援を受けていると思う
 2. ある程度の支援を受けていると思う
 3. 相応な支援を受けているとは思わない

回答項目	実数	割合
1	111	28.5%
2	251	64.5%
3	27	6.9%
回答合計	389	100.0%
回答数	389	—
無回答数	3	—
合計(人)	392	—

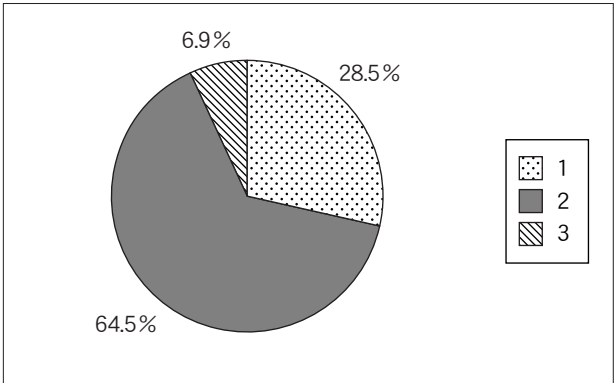

Q 32. 授業以外で1日平均どのくらい勉強していますか。

1. 全くしていない
 2. 30分未満
 3. 30分～1時間未満
 4. 1時間～2時間未満
 5. 2時間～3時間未満
 6. 3時間以上

回答項目	実数	割合
1	110	28.2%
2	106	27.2%
3	75	19.2%
4	57	14.6%
5	29	7.4%
6	13	3.3%
回答合計	390	100.0%
回答数	390	—
無回答数	2	—
合計(人)	392	—

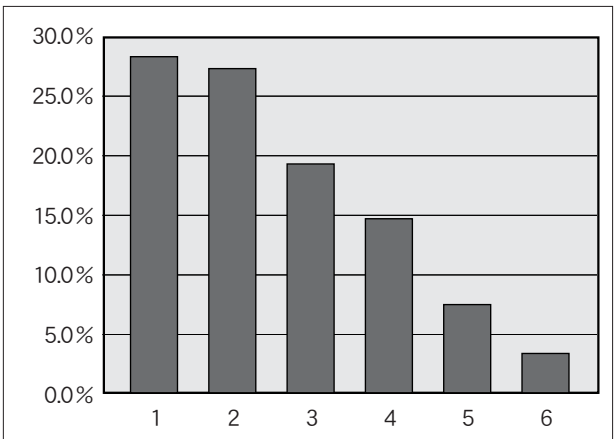

Q 33. (Q 32で1～3と答えた人だけ回答してください。)

1時間未満しか勉強をしていない理由は何ですか。(主なものを二つまで)

1. 授業等を受けるのに必要がない
 2. 授業等で具体的指示がない
 3. やる気がしない
 4. アルバイトで忙しい
 5. 課外活動等で忙しい
 6. その他

回答項目	実数	割合
1	71	16.4%
2	53	12.2%
3	113	26.1%
4	70	16.2%
5	76	17.6%
6	50	11.5%
回答合計	433	100.0%
回答数	291	—
無回答数	0	—
合計(人)	291	—

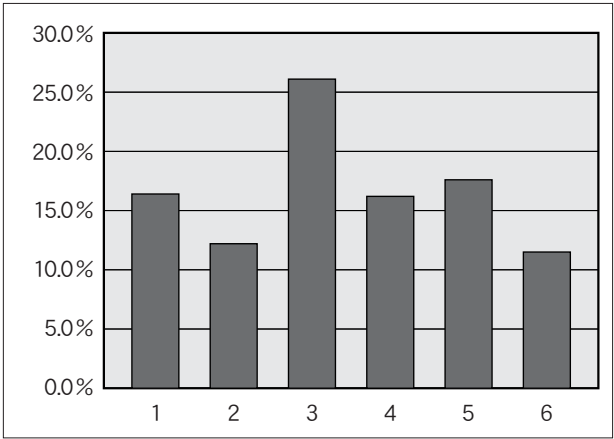

Q 34. あなたは平均して月に何冊ぐらい本を読みますか。(娯楽雑誌・漫画を除く。) 1. 1冊未満 2. 1～2冊 3. 3～5冊
4. 6～10冊 5. 11冊以上

回答項目	実数	割合
1	189	48.7%
2	126	32.5%
3	58	14.9%
4	9	2.3%
5	6	1.5%
回答合計	388	100.0%
回答数	388	—
無回答数	4	—
合計(人)	392	—

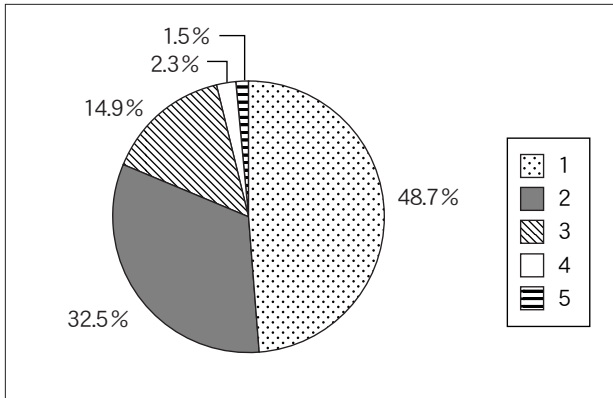

Q 35. 普段主に読んでいる本は何ですか。(主なもの三つまで) 1. 漫画 2. グラビア
3. 週刊誌(週刊の漫画雑誌を除く。) 4. 社会科学関係
5. 自然科学関係 6. 哲学・宗教関係 7. 文学
8. 趣味関係 9. 特にない 10. その他

回答項目	実数	割合
1	233	30.2%
2	4	0.5%
3	83	10.8%
4	18	2.3%
5	17	2.2%
6	8	1.0%
7	151	19.6%
8	181	23.5%
9	39	5.1%
10	37	4.8%
回答合計	771	100.0%
回答数	388	—
無回答数	4	—
合計(人)	392	—

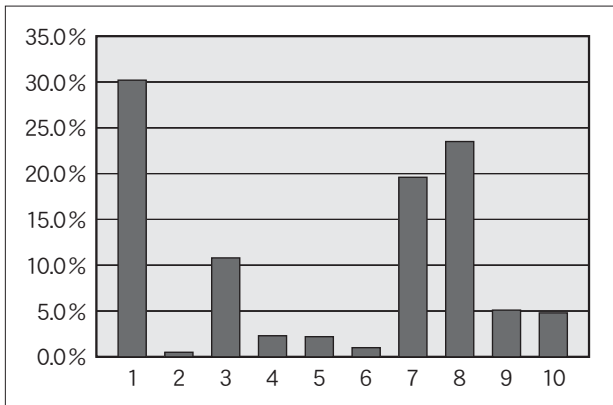

Q 36. 講義・演習などに直接関係しない本の読書時間は平均で1日どのくらいですか。 1. 全くない 2. 30分未満
3. 30分～1時間未満 4. 1時間～2時間未満
5. 2時間～3時間未満 6. 3時間以上

回答項目	実数	割合
1	140	36.1%
2	109	28.1%
3	79	20.4%
4	46	11.9%
5	9	2.3%
6	5	1.3%
回答合計	388	100.0%
回答数	388	—
無回答数	4	—
合計(人)	392	—

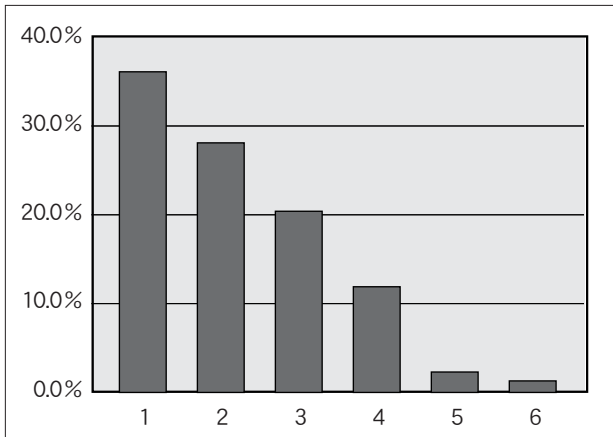

Q 37. 新聞を毎日読んでいますか。
(テレビ・ラジオ番組欄は除く。)

1. 毎日読む 2. 時々読む 3. 全く読まない

回答項目	実数	割合
1	14	3.6%
2	153	39.2%
3	223	57.2%
回答合計	390	100.0%
回答数	390	—
無回答数	2	—
合計(人)	392	—

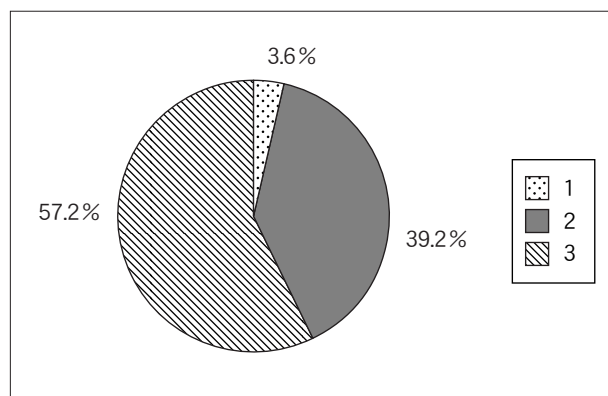

Q 38. あなたはパソコンを修学のためにどのくらい使用していますか。

1. 毎日 2. 週に3～5回
3. 週に1～2回 4. 月に1～2回
5. ほとんど使用しない

回答項目	実数	割合
1	43	11.1%
2	103	26.5%
3	176	45.2%
4	35	9.0%
5	32	8.2%
回答合計	389	100.0%
回答数	389	—
無回答数	3	—
合計(人)	392	—

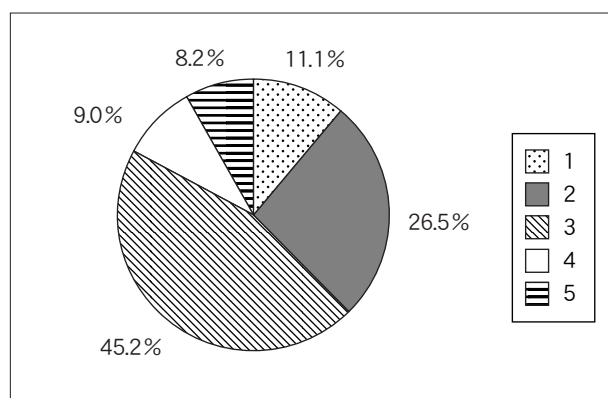

Q 39. あなたはパソコンを修学以外のためにどのくらい使用していますか。

1. 毎日 2. 週に3～5回
3. 週に1～2回 4. 月に1～2回
5. ほとんど使用しない

回答項目	実数	割合
1	112	28.7%
2	103	26.4%
3	97	24.9%
4	20	5.1%
5	58	14.9%
回答合計	390	100.0%
回答数	390	—
無回答数	2	—
合計(人)	392	—

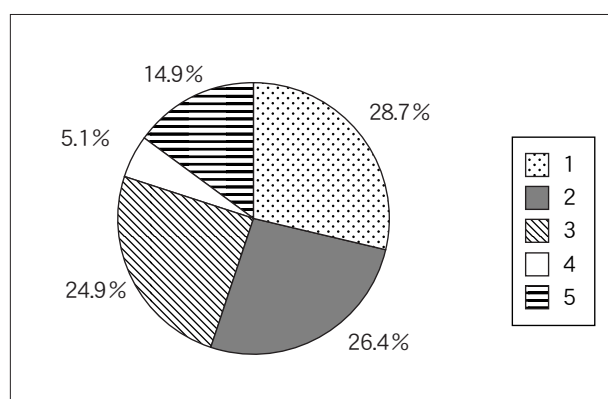

Q40. 修学以外でパソコンを使用する主な目的は何ですか。(複数回答可)

1. 日記(ブログ)・HP作成 2. 情報検索
 3. 掲示板 4. ショッピング
 5. 出会い系 6. その他

回答項目	実数	割合
1	65	11.1%
2	305	52.0%
3	21	3.6%
4	105	17.9%
5	4	0.7%
6	87	14.8%
回答合計	587	100.0%
回答数	382	-
無回答数	10	-
合計(人)	392	-

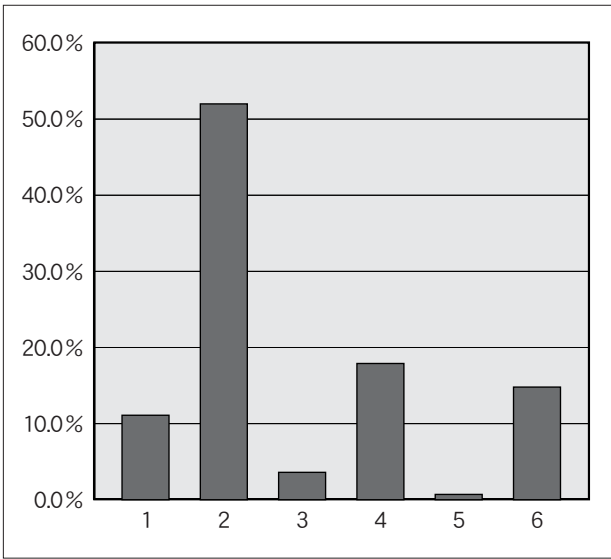

Q41. あなたは携帯電話をどのように活用していますか。(複数回答可)

1. ライブ・キャンパス 2. 通話・メール
 3. 日記(ブログ) 4. 情報検索
 5. 掲示板 6. ショッピング
 7. その他 8. 携帯電話を所有していない

回答項目	実数	割合
1	41	4.5%
2	380	41.8%
3	113	12.4%
4	234	25.7%
5	40	4.4%
6	74	8.1%
7	28	3.1%
8	0	0.0%
回答合計	910	100.0%
回答数	390	-
無回答数	2	-
合計(人)	392	-

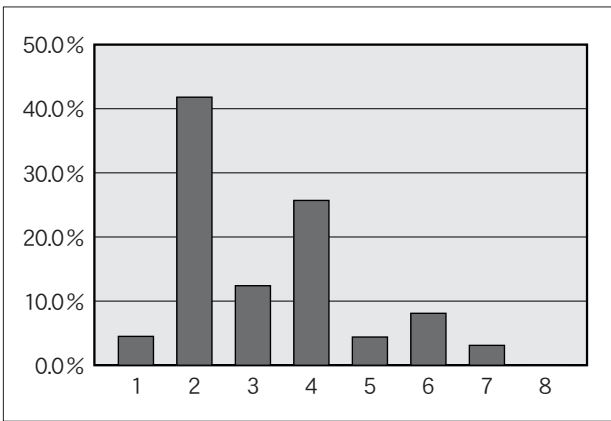

(H) 課外活動等について

Q 42. 課外活動についてどう思いますか。	1. ぜひ必要 2. どちらかといえば必要 3. あまり必要ない 4. 全く必要ない 5. どちらとも言えない
------------------------	---

回答項目	実数	割合
1	205	52.6%
2	134	34.4%
3	25	6.4%
4	2	0.5%
5	24	6.2%
回答合計	390	100.0%
回答数	390	—
無回答数	2	—
合計(人)	392	—

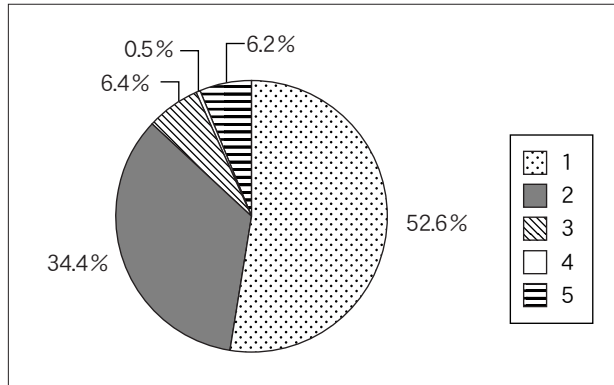

Q 43. 課外活動団体に加入していますか。 (複数の団体に加入している場合は、主な加入団体について教えてください。)	1. 加入し活動している 2. 加入しているが活動していない 3. 加入していない
--	---

回答項目	実数	割合
1	303	77.7%
2	16	4.1%
3	71	18.2%
回答合計	390	100.0%
回答数	390	—
無回答数	2	—
合計(人)	392	—

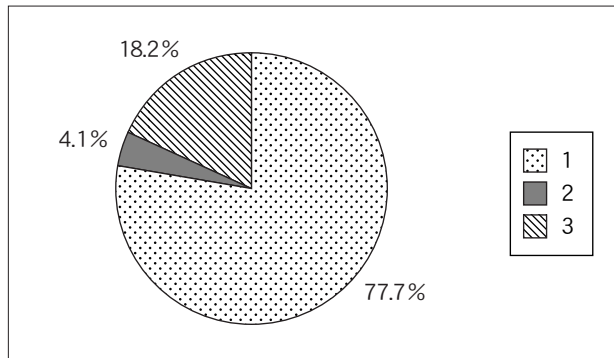

Q 44. (Q 43で1と答えた人だけ回答してください。) (ア) どのような課外活動団体に加入していますか。(複数回答可)	1. 体育系 2. 文化系
(イ) 学業との両立についてどう思いますか。	1. 学業とうまく両立できている 2. 学業が中心になっている 3. 課外活動が中心になっている 4. どちらとも言えない
(ウ) 加入の動機は何ですか。 (主なもの三つまで)	1. 友人がほしい 2. 技術や知識の向上を図るため 3. 先輩から勧誘されたので 4. 団体生活を通じて、社会性を身に付ける 5. 趣味と一致する 6. 余暇を有効に活用したい 7. レクリエーション・気分転換・健康のため 8. 就職に有利だから 9. 高校時代からの継続 10. その他

(ア)

回答項目	実数	割合
1	236	67.6%
2	113	32.4%
回答合計	349	100.0%
回答数	301	—
無回答数	2	—
合計(人)	303	—

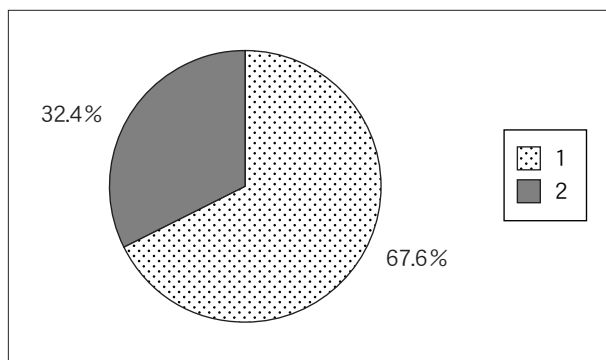

(イ)

回答項目	実数	割合
1	179	59.7%
2	14	4.7%
3	49	16.3%
4	58	19.3%
回答合計	300	100.0%
回答数	300	—
無回答数	3	—
合計(人)	303	—

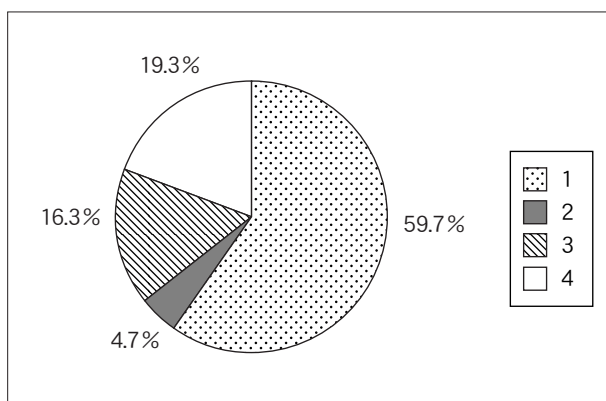

(ウ)

回答項目	実数	割合
1	84	11.6%
2	93	12.8%
3	77	10.6%
4	86	11.8%
5	129	17.8%
6	56	7.7%
7	84	11.6%
8	9	1.2%
9	86	11.8%
10	22	3.0%
回答合計	726	100.0%
回答数	302	—
無回答数	1	—
合計(人)	303	—

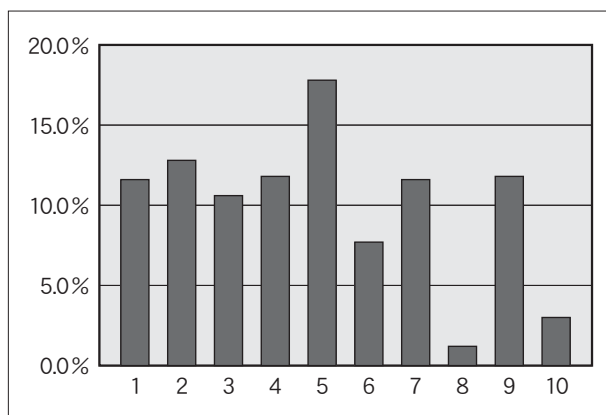

Q 45. (Q 43で2又は3と答えた人だけ回答してください。)

活動していない,又は加入していない主な理由は何ですか。(主なもの三つまで)

1. 学業の妨げとなる
2. 練習・活動が苦痛
3. 健康上の理由
4. 拘束されたくない
5. 自分に適している団体がない
6. 経済的負担
7. アルバイトが忙しい
8. 学内に活動を行う施設・設備がない
9. 活動の運営に不満がある
10. 家族が反対
11. 学外団体に加入している
12. その他

回答項目	実数	割合
1	6	5.2%
2	3	2.6%
3	1	0.9%
4	25	21.6%
5	19	16.4%
6	12	10.3%
7	14	12.1%
8	0	0.0%
9	1	0.9%
10	0	0.0%
11	1	0.9%
12	34	29.3%
回答合計	116	100.0%
回答数	76	-
無回答数	11	-
合計(人)	87	-

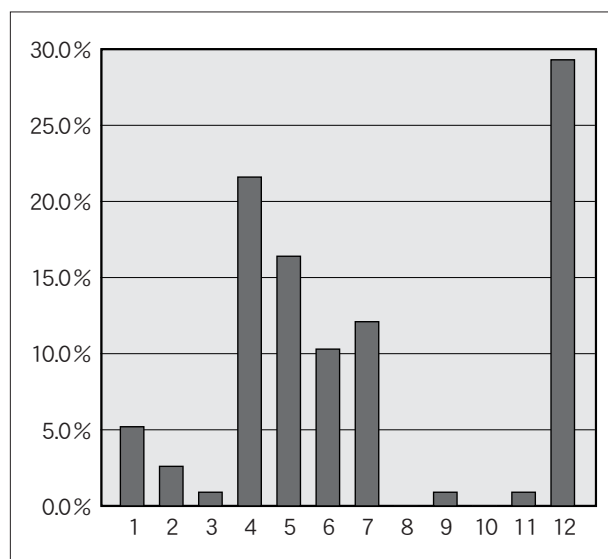

Q 46. 大学祭に参加したいと思いますか。

1. 積極的に参加したい
2. 参加したい
3. あまり参加したくない
4. 参加しない

回答項目	実数	割合
1	122	31.3%
2	196	50.3%
3	56	14.4%
4	16	4.1%
回答合計	390	100.0%
回答数	390	-
無回答数	2	-
合計(人)	392	-

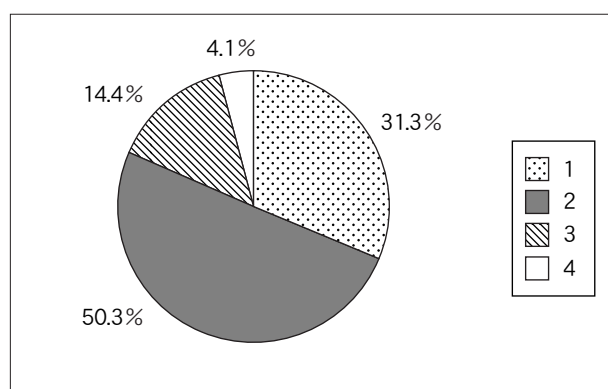

Q 47. 大学祭の意義をどのように考えていますか。(複数回答可)

- 1. 単なるお祭り
- 2. 研究や作品の発表の場
- 3. 地域の人との交流の場
- 4. 発散する場
- 5. 課外活動のPRの場
- 6. 課外活動費の捻出の場
- 7. その他

回答項目	実数	割合
1	201	32.4%
2	63	10.2%
3	109	17.6%
4	106	17.1%
5	75	12.1%
6	12	1.9%
7	54	8.7%
回答合計	620	100.0%
回答数	389	—
無回答数	3	—
合計(人)	392	—

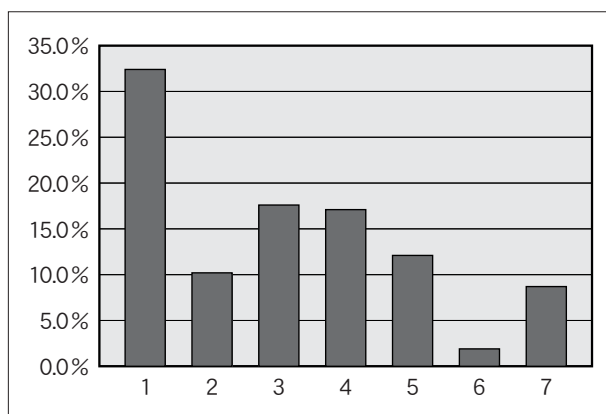

Q 48. 大学入学後、ボランティア活動をしたことがありますか。

- 1. 個人でしたことがある
- 2. 団体(組織)に入っていたことがある
- 3. ない

回答項目	実数	割合
1	151	38.7%
2	133	34.1%
3	106	27.2%
回答合計	390	100.0%
回答数	390	—
無回答数	2	—
合計(人)	392	—

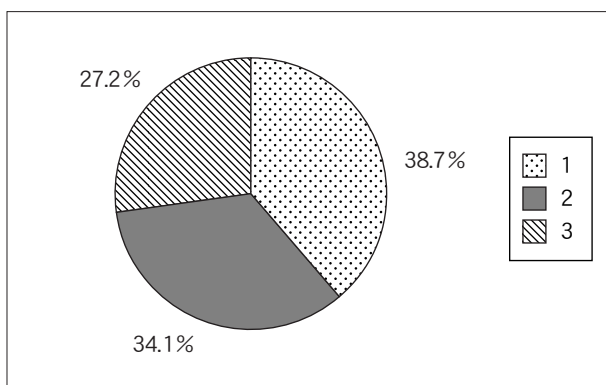

Q 49. (Q 48で1又は2と答えた人だけ回答してください。)
ボランティア活動の目的は何ですか。
(主なもの三つまで)

1. 友人がほしい
2. 技術や知識の向上を図るため
3. 先輩から勧誘されたので
4. 活動を通じて、社会性を身に付ける
5. 趣味と一致する
6. 余暇を有効に活用したい
7. レクリエーション・気分転換・健康のため
8. 就職に有利だから
9. 高校時代からの継続
10. その他

回答項目	実数	割合
1	10	1.8%
2	109	19.7%
3	45	8.1%
4	162	29.3%
5	27	4.9%
6	45	8.1%
7	15	2.7%
8	97	17.5%
9	5	0.9%
10	38	6.9%
回答合計	553	100.0%
回答数	283	—
無回答数	1	—
合計(人)	284	—

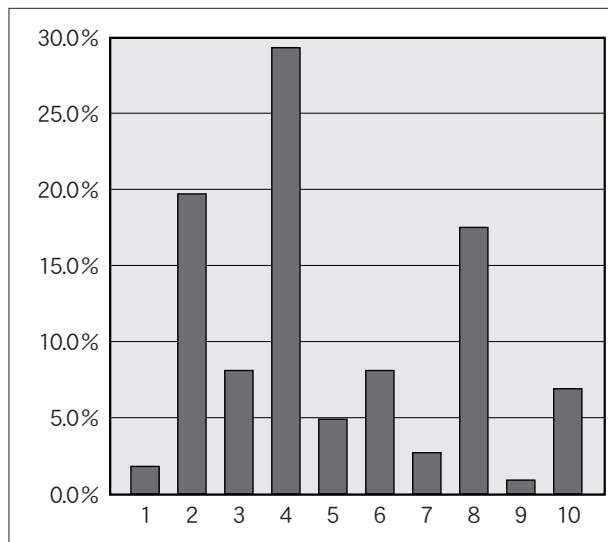

(1) 健康について

Q 50. 現在の健康状況（身体的）はどうですか。

1. 極めて健康である 2. 健康である
3. やや不健康である 4. 不健康である

回答項目	実数	割合
1	121	30.9%
2	210	53.6%
3	55	14.0%
4	6	1.5%
回答合計	392	100.0%
回答数	392	—
無回答数	0	—
合計(人)	392	—

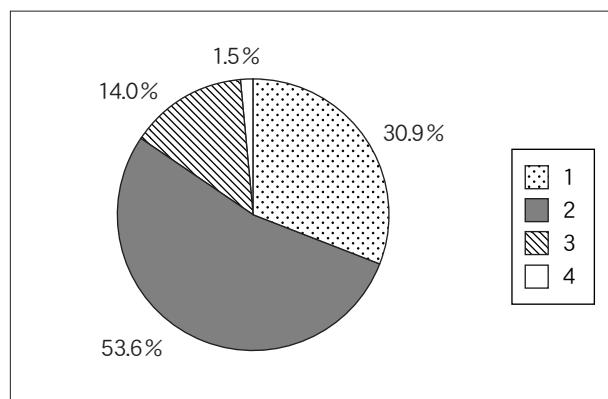

Q 51. (Q 50で3又は4と答えた人だけ回答してください。) 治療をしていますか。

1. 治療をしている
2. 治療をしていない

回答項目	実数	割合
1	21	35.6%
2	38	64.4%
回答合計	59	100.0%
回答数	59	—
無回答数	2	—
合計(人)	61	—

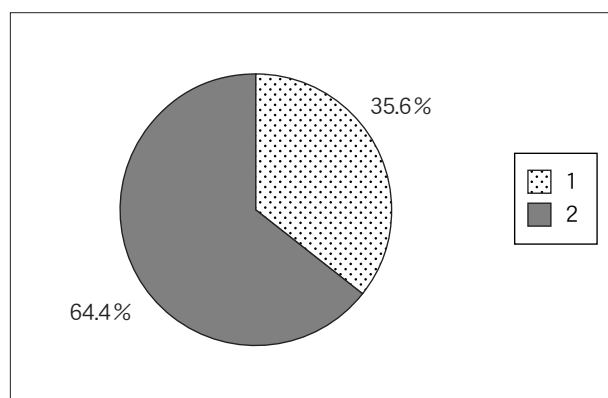

Q 52. (Q 51で1と答えた人だけ回答してください。) 主にどのような治療をしていますか。

1. 病院又は開業医で治療を受けている
2. 市販の薬を買って自分で治療している
3. その他

回答項目	実数	割合
1	17	81.0%
2	4	19.0%
3	0	0.0%
回答合計	21	100.0%
回答数	21	—
無回答数	0	—
合計(人)	21	—

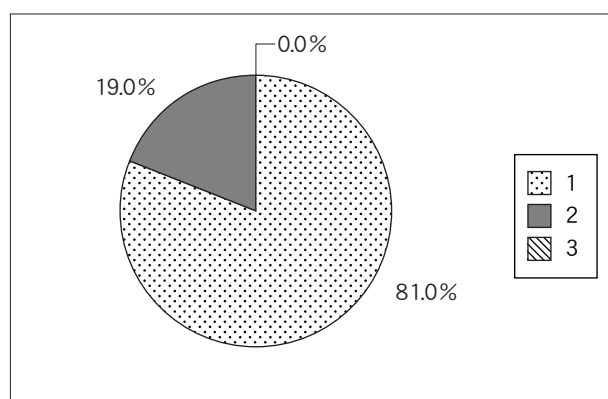

Q 53. 現在の健康状況（精神的）はどうですか。 1. 極めて健康である 2. 健康である
3. やや不健康である 4. 不健康である

回答項目	実数	割合
1	92	23.7%
2	209	53.7%
3	69	17.7%
4	19	4.9%
回答合計	389	100.0%
回答数	389	—
無回答数	3	—
合計(人)	392	—

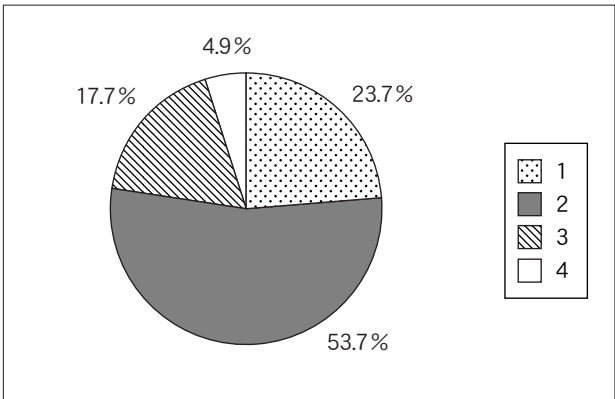

Q 54. (Q 53で3又は4と答えた人だけ回答してください。) 治療をしていますか。 1. 治療をしている 2. 治療をしていない

回答項目	実数	割合
1	2	2.5%
2	77	97.5%
回答合計	79	100.0%
回答数	79	—
無回答数	9	—
合計(人)	88	—

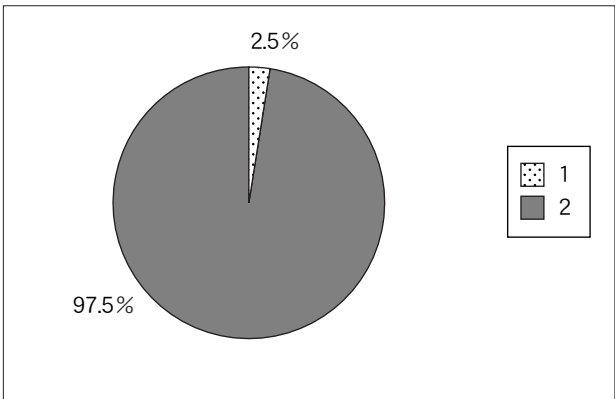

Q 55. (Q 54で1と答えた人だけ回答してください。) 主にどのような治療をしていますか。 1. 病院又は開業医で治療を受けている 2. 市販の薬を買って自分で治療している 3. その他

回答項目	実数	割合
1	1	50.0%
2	0	0.0%
3	1	50.0%
回答合計	2	100.0%
回答数	2	—
無回答数	0	—
合計(人)	2	—

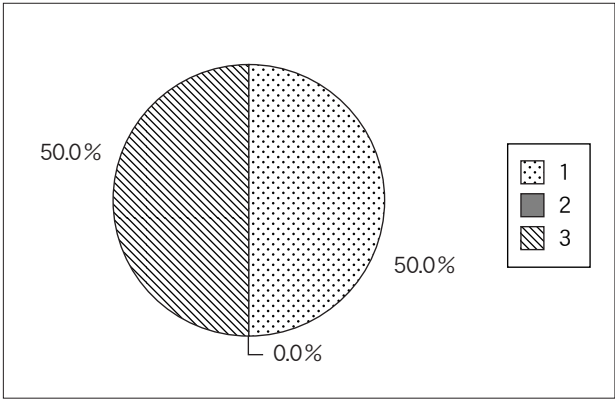

Q 56. 1日の平均睡眠時間はどのくらいですか。

1. 5時間未満 2. 5～6時間未満
 3. 6～7時間未満 4. 7～8時間未満
 5. 8時間以上

回答項目	実数	割合
1	39	10.0%
2	163	41.7%
3	143	36.6%
4	41	10.5%
5	5	1.3%
回答合計	391	100.0%
回答数	391	—
無回答数	1	—
合計(人)	392	—

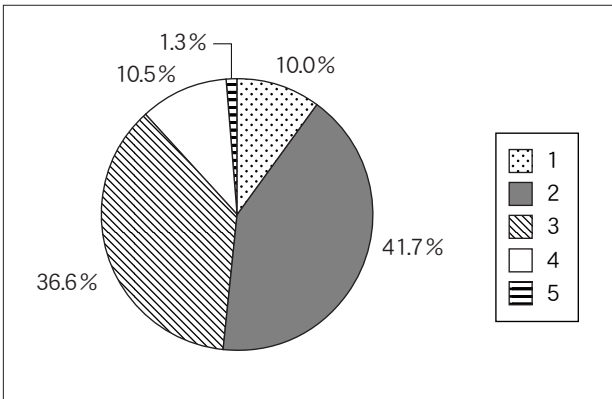

Q 57. 食事は自炊(家族が作った食事含む)していますか。

1. すべてを自炊している
 2. ほとんど自炊しているが、昼食のみ外食
 3. コンビニ等での弁当購入

回答項目	実数	割合
1	66	17.0%
2	198	50.9%
3	125	32.1%
回答合計	389	100.0%
回答数	389	—
無回答数	3	—
合計(人)	392	—

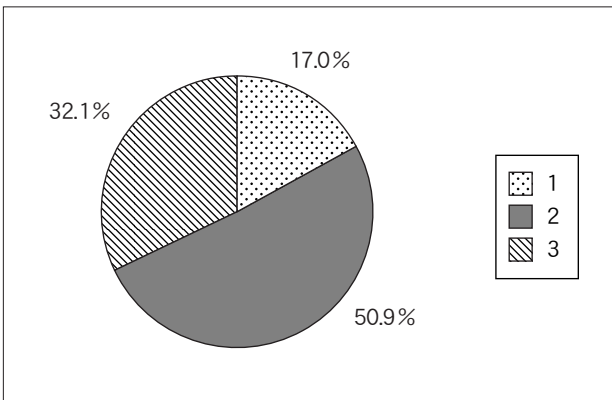

Q 58. 朝食をどの程度食べますか。

1. 毎日食べる 2. 週3日程度
 3. ほとんど食べない

回答項目	実数	割合
1	178	45.9%
2	107	27.6%
3	103	26.5%
回答合計	388	100.0%
回答数	388	—
無回答数	4	—
合計(人)	392	—

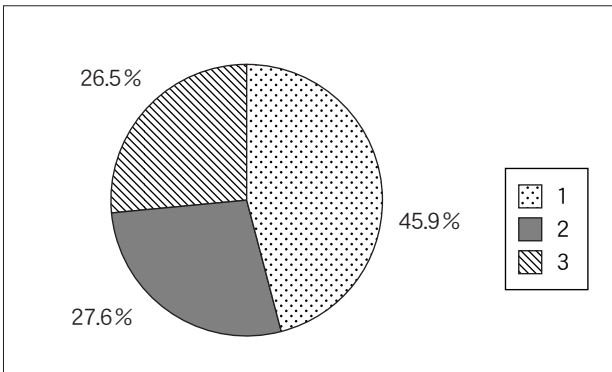

Q 59. 喫煙をしますか。

1. 吸ったことがない
2. ときどき吸っている
3. 毎日吸っている

回答項目	実数	割合
1	356	91.0%
2	21	5.4%
3	14	3.6%
回答合計	391	100.0%
回答数	391	-
無回答数	1	-
合計(人)	392	-

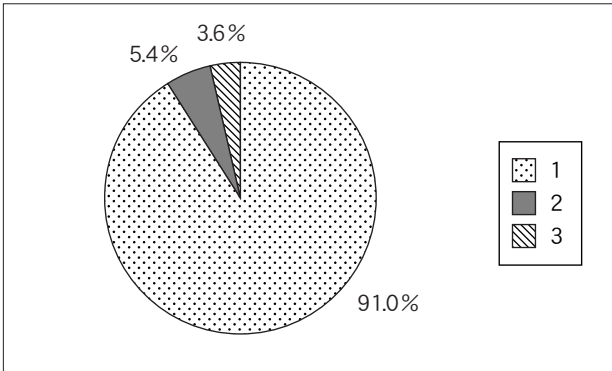

Q 60. (Q 59で3と答えた人だけ回答してください。)
(ア) 毎日喫煙する本数は何本ですか。

1. 5本未満 2. 5～10本未満
3. 10～20本未満 4. 20～30本未満
5. 30本以上

(イ) 喫煙歴について

1. 1年未満 2. 1～3年未満 3. 3～5年未満
4. 5年以上

(ア)

回答項目	実数	割合
1	2	14.3%
2	4	28.6%
3	8	57.1%
4	0	0.0%
5	0	0.0%
回答合計	14	100.0%
回答数	14	-
無回答数	0	-
合計(人)	14	-

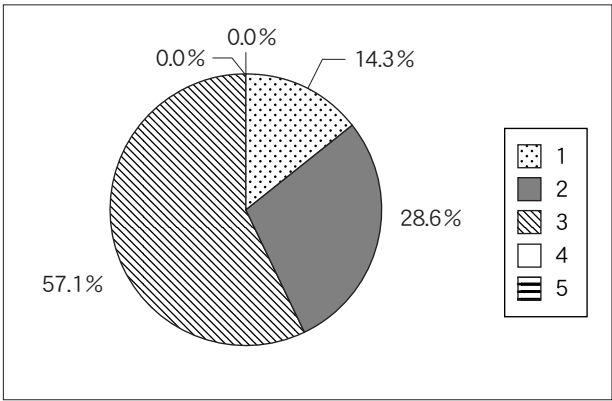

(イ)

回答項目	実数	割合
1	3	21.4%
2	3	21.4%
3	5	35.7%
4	3	21.4%
回答合計	14	100.0%
回答数	14	-
無回答数	0	-
合計(人)	14	-

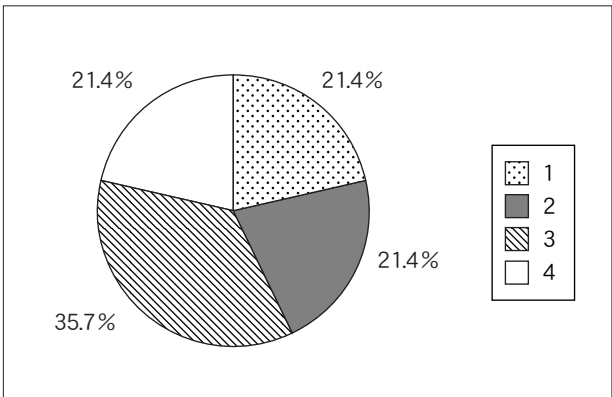

Q 61. 飲酒をしますか。 1. 飲んだことがない 2. ときどき飲んでいる
3. ほぼ毎日飲んでいる

回答項目	実数	割合
1	60	15.4%
2	321	82.3%
3	9	2.3%
回答合計	390	100.0%
回答数	390	—
無回答数	2	—
合計(人)	392	—

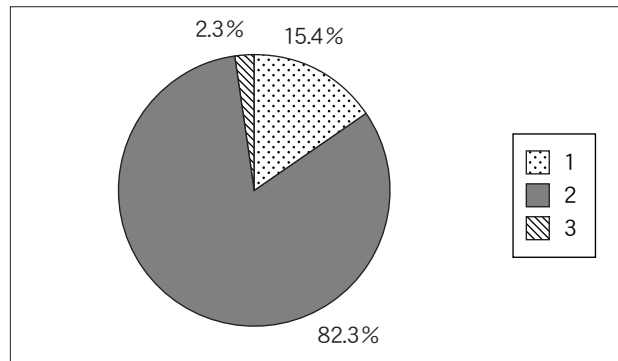

Q 62. (Q 61で3と答えた人だけ回答してください。)
(ア) 1回の飲酒量について 1. 缶ビール1本(350cc)あるいは清酒1合未満
2. 缶ビール2本あるいは清酒1~2合未満
3. 缶ビール3本以上あるいは清酒3合以上
(イ) 飲酒歴について 1. 1年未満 2. 1~3年未満
3. 3~5年未満 4. 5年以上

(ア)

回答項目	実数	割合
1	6	66.7%
2	2	22.2%
3	1	11.1%
回答合計	9	100.0%
回答数	9	—
無回答数	0	—
合計(人)	9	—

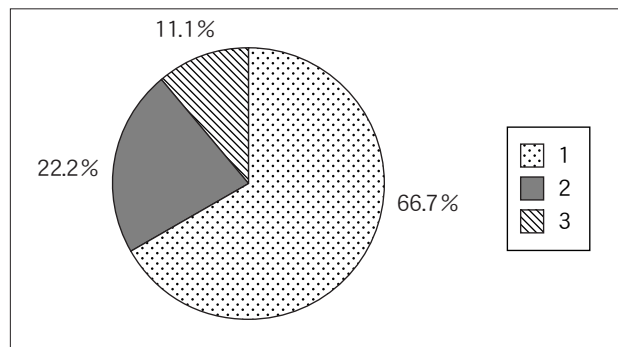

(イ)

回答項目	実数	割合
1	1	11.1%
2	5	55.6%
3	2	22.2%
4	1	11.1%
回答合計	9	100.0%
回答数	9	—
無回答数	0	—
合計(人)	9	—

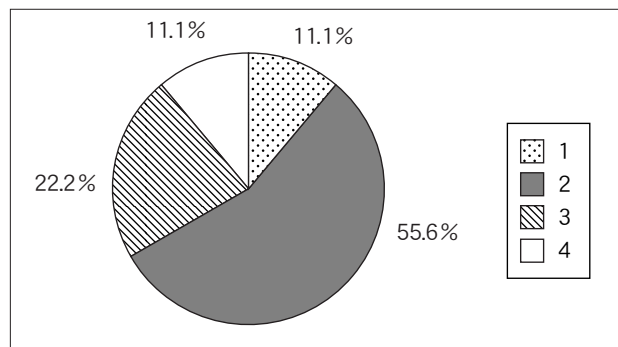

(J) 学生相談等について

Q 63. 現在悩みや不安を感じることがありますか。

1. よくある 2. 時々ある
3. あまりない 4. 全くない

回答項目	実数	割合
1	110	28.2%
2	189	48.5%
3	71	18.2%
4	20	5.1%
回答合計	390	100.0%
回答数	390	—
無回答数	2	—
合計(人)	392	—

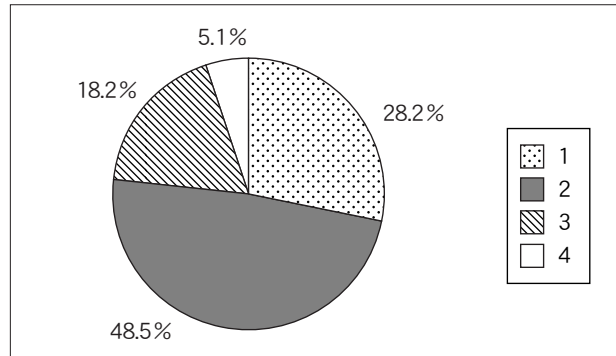

Q 64. (Q 63で1又は2と答えた人だけ回答してください。) 悩みや不安は主にどんなことですか。(複数回答可)

1. 学業のこと 2. 家庭のこと
3. 健康のこと 4. 経済的なこと
5. 異性関係や性のこと 6. 友人関係のこと
7. 生活環境のこと 8. 進路・就職のこと
9. 教員との関係 10. その他

回答項目	実数	割合
1	165	21.5%
2	40	5.2%
3	40	5.2%
4	84	11.0%
5	73	9.5%
6	129	16.8%
7	31	4.0%
8	164	21.4%
9	9	1.2%
10	32	4.2%
回答合計	767	100.0%
回答数	297	—
無回答数	2	—
合計(人)	299	—

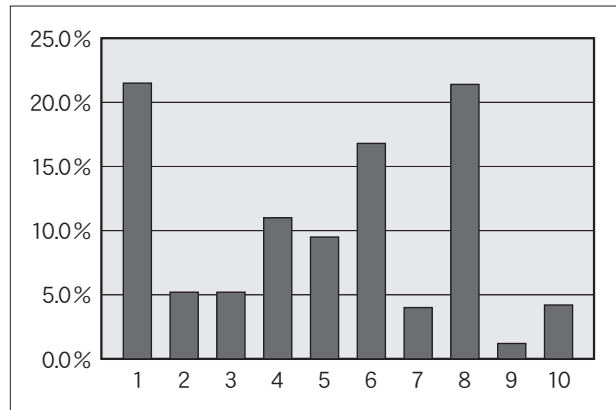

Q 65. もし悩みや不安が生じた場合、あなたは誰に相談しますか。(主なもの三つまで)

1. 学生総合相談室の相談員
2. 心身健康センターのカウンセラー
3. 指導教員・クラス担当教員
4. 親・友人等信頼できる身近な人
5. その他 6. 誰にも相談しない

回答項目	実数	割合
1	4	0.8%
2	5	1.0%
3	37	7.3%
4	325	64.5%
5	25	5.0%
6	108	21.4%
回答合計	504	100.0%
回答数	383	—
無回答数	9	—
合計(人)	392	—

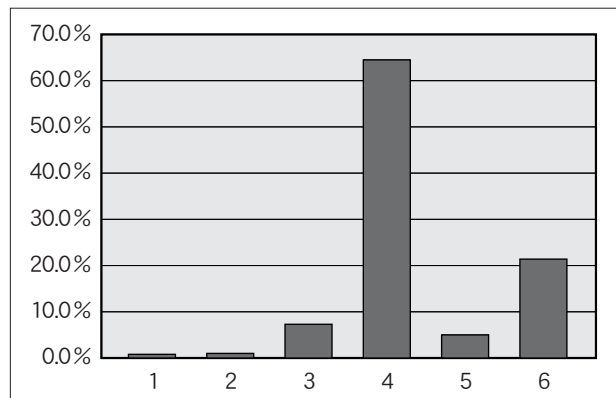

Q 66. 悩みや不安が生じた後に学生総合相談室及び心身健康センターに相談に行ったことがありますか。	1. ある 2. ない
--	----------------

回答項目	実数	割合
1	20	5.1%
2	370	94.9%
回答合計	390	100.0%
回答数	390	—
無回答数	2	—
合計(人)	392	—

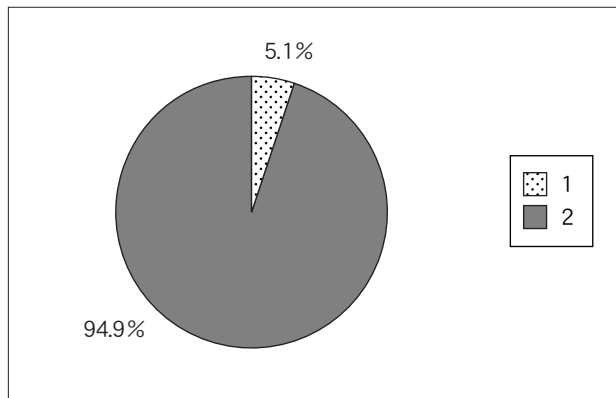

Q 67. キャンパス内外で教員, 事務職員, 先輩などからハラスメント(セクハラを含む。)を受けたことがありますか。	1. ある 2. ない
---	----------------

回答項目	実数	割合
1	24	6.2%
2	365	93.8%
回答合計	389	100.0%
回答数	389	—
無回答数	3	—
合計(人)	392	—

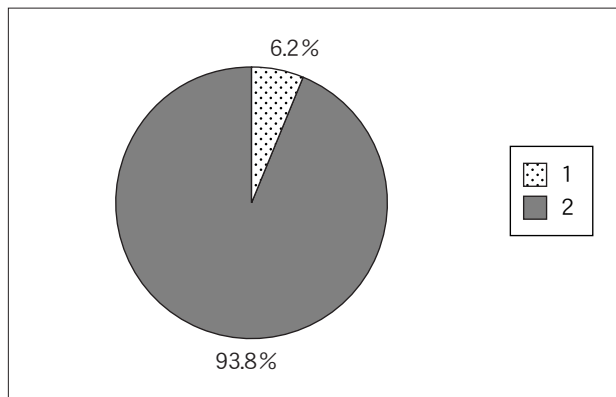

※ 学生総合相談室及び心身健康センターでは、不安や悩み事等の相談に応じております。相談内容の秘密は厳守しますので、安心して利用してください。

学生総合相談室
(窓口：学生生活支援チーム)

- ・平日(月～金曜日)の8時30分から18時30分まで
- ・教員又は事務職員が対応

心身健康センター

- ・水・木曜日の12時から17時まで(要予約)
- ・精神保健やカウンセリングの専門家が対応

<p>Q 68. (Q 67で1と答えた人だけ回答してください。)</p> <p>(ア) どのようなハラスメントを受けましたか。(複数回答可)</p>	<p>1. 容姿等に対する言動</p> <p>2. 態度・行動による蔑視</p> <p>3. 講義・ゼミ・課外活動等でのハラスメント</p> <p>4. 飲酒の強要</p> <p>5. その他</p>
<p>(イ) ハラスメントを受けた後に誰かに相談しましたか。</p>	<p>1. 相談した</p> <p>2. 相談できなかった</p> <p>3. 相談しなかった</p>
<p>[(イ) で1と答えた人だけ回答してください。]</p> <p>(ウ) 誰に相談しましたか。</p>	<p>1. 学生総合相談室の相談員</p> <p>2. 心身健康センターのカウンセラー</p> <p>3. 指導教員・クラス担当教員</p> <p>4. 親・友人等信頼できる身近な人</p> <p>5. その他</p>

(ア)

回答項目	実数	割合
1	10	29.4%
2	5	14.7%
3	3	8.8%
4	8	23.5%
5	8	23.5%
回答合計	34	100.0%
回答数	24	—
無回答数	0	—
合計(人)	24	—

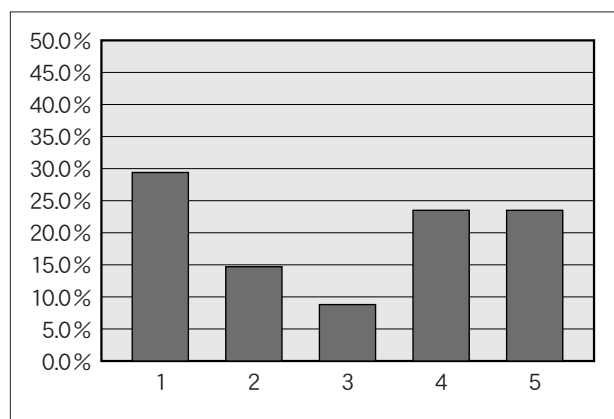

(イ)

回答項目	実数	割合
1	14	58.3%
2	2	8.3%
3	8	33.3%
回答合計	24	100.0%
回答数	24	—
無回答数	0	—
合計(人)	24	—

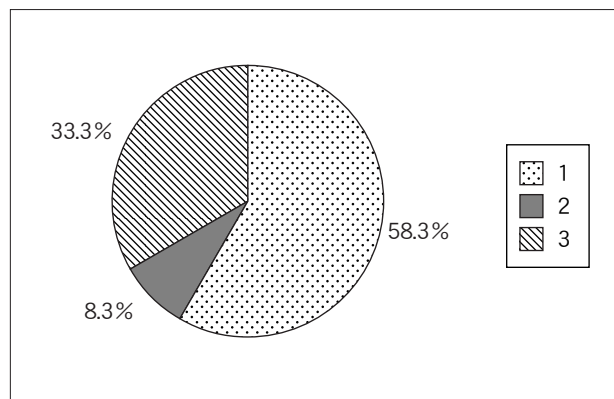

(ウ)

回答項目	実数	割合
1	1	7.1%
2	1	7.1%
3	1	7.1%
4	11	78.6%
5	0	0.0%
回答合計	14	100.0%
回答数	14	—
無回答数	0	—
合計(人)	14	—

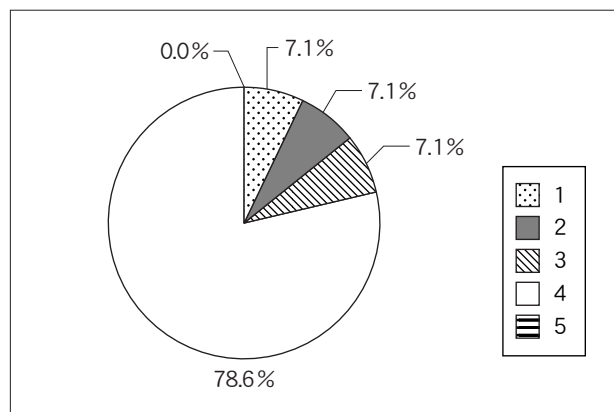

<p>Q 69. 現在整備されている学生総合相談室及び心身健康センターでの学生相談をどう思いますか。</p>	<p>1. 利用しやすい 2. 利用しにくい 3. どちらとも言えない</p>
<p>Q 70. (Q 69で2と答えた人だけ回答してください。) どのような点で、利用しにくいと感じていますか。</p>	<p>1. 相談員が常駐していない 2. 相談室での話し声が漏れそうだ 3. 適切な対応をしてもらえるか不安 4. 秘密を守ってもらえるか不安 5. その他</p>

Q 69

回答項目	実数	割合
1	43	11.1%
2	119	30.7%
3	225	58.1%
回答合計	387	100.0%
回答数	387	—
無回答数	5	—
合計(人)	392	—

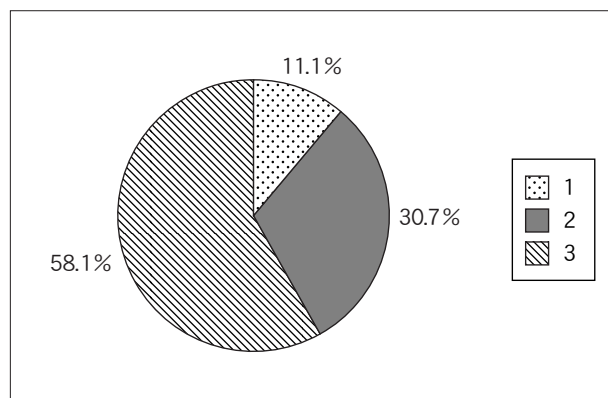

Q 70

回答項目	実数	割合
1	16	13.6%
2	7	5.9%
3	45	38.1%
4	8	6.8%
5	42	35.6%
回答合計	118	100.0%
回答数	118	—
無回答数	1	—
合計(人)	119	—

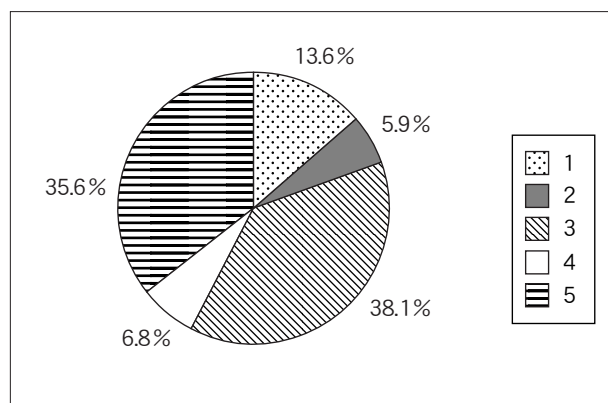

(K) 卒業後の進路等について

<p>Q71. 卒業後の進路についてどのように考えていますか。</p>	<ol style="list-style-type: none"> 1. ぜひ就職したい 2. できれば就職したい 3. 進学したい (本学大学院) 4. 進学したい (他大学大学院) 5. 進学したい (その他, 研究生, 専門学校など) 6. その他の進路 7. あまり考えたことがない
-------------------------------------	---

回答項目	実数	割合
1	315	80.8%
2	44	11.3%
3	15	3.8%
4	9	2.3%
5	1	0.3%
6	3	0.8%
7	3	0.8%
回答合計	390	100.0%
回答数	390	—
無回答数	2	—
合計(人)	392	—

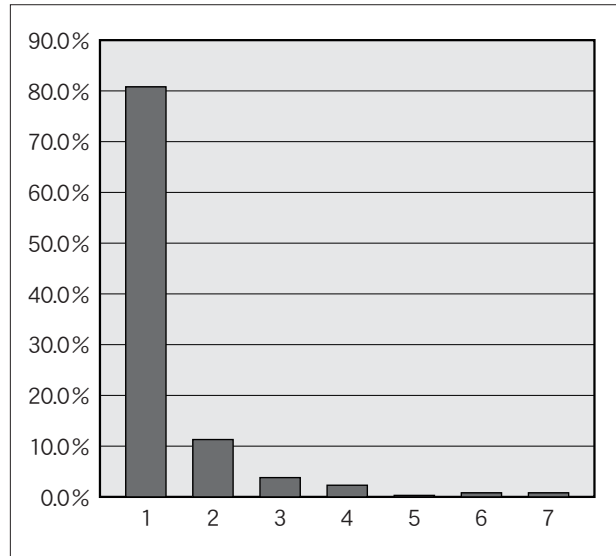

<p>Q72. (Q71で1又は2と答えた人だけ回答してください。) (ア) 一番就職したいと思う分野は何ですか。</p>	<ol style="list-style-type: none"> 1. 教員 2. 公務員 (教員を除く。) 3. 民間企業 (教育関係) 4. 民間企業 (教育関係を除く。) 5. 家業につく 6. その他 7. 未定
<p>(イ) あなたは就職する場合, どの地域を希望しますか。</p>	<ol style="list-style-type: none"> 1. 徳島県 2. 四国 (徳島県を除く。) 3. 近畿 4. 中国 5. 九州 6. その他 7. 未定
<p>(ウ) それはあなたの出身県・地域ですか。</p>	<ol style="list-style-type: none"> 1. はい 2. いいえ

(ア)

回答項目	実数	割合
1	323	90.2%
2	14	3.9%
3	3	0.8%
4	3	0.8%
5	1	0.3%
6	2	0.6%
7	12	3.4%
回答合計	358	100.0%
回答数	358	—
無回答数	1	—
合計(人)	359	—

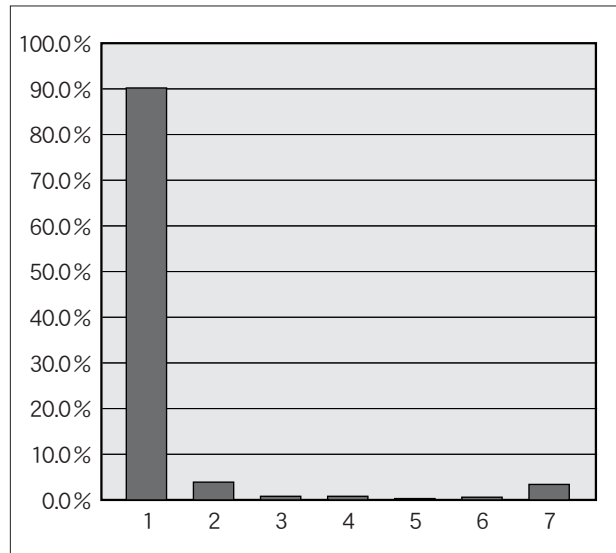

(イ)

回答項目	実数	割合
1	100	27.9%
2	41	11.5%
3	133	37.2%
4	34	9.5%
5	6	1.7%
6	23	6.4%
7	21	5.9%
回答合計	358	100.0%
回答数	358	-
無回答数	1	-
合計(人)	359	-

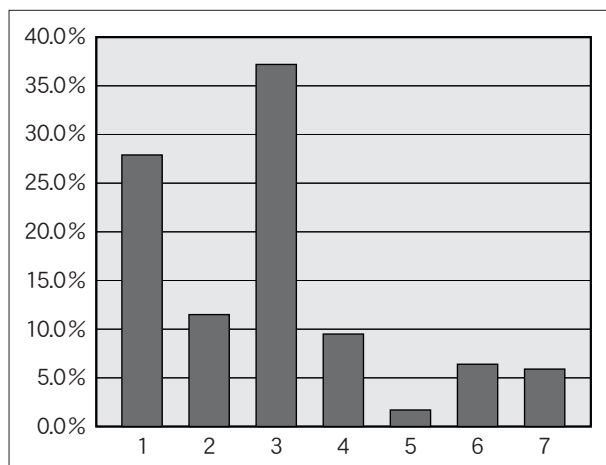

(ウ)

回答項目	実数	割合
1	302	88.0%
2	41	12.0%
回答合計	343	100.0%
回答数	343	-
無回答数	16	-
合計(人)	359	-

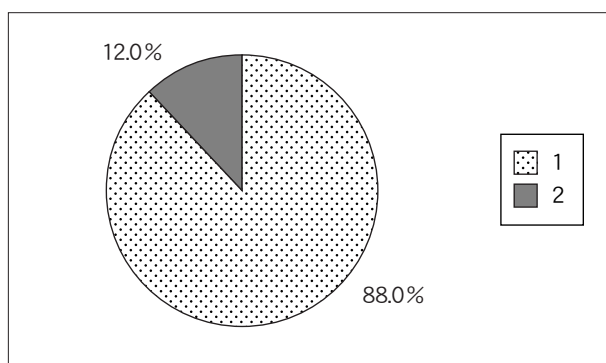

Q 73. (Q 72 (ア) で1と答えた人だけ回答してください。)

あなたはなぜ教員になろうと思ったのですか。(複数回答可)

1. 児童・生徒に接する喜びのある仕事だから
2. 世の中や他人のためになる仕事だから
3. 比較的高い収入の得られる仕事だから
4. 自分の適性・能力に合う仕事だから
5. 責任が重くて、成し遂げたとき生きがいを感じる仕事だから

6. 他人から尊敬される仕事だから
7. 県内に就職でき、他県への転勤がないから
8. 自分でもなれそうな職業だから
9. 自分の親族に教員がいるから
10. 景気に影響のない安定した職業だから
11. ほかにやれそうな仕事がないから
12. 自分の意志でなく親、その他に強く勧められて
13. ただなんとなく
14. その他

回答項目	実数	割合
1	253	31.9%
2	86	10.8%
3	42	5.3%
4	109	13.7%
5	83	10.5%
6	19	2.4%
7	25	3.1%
8	8	1.0%
9	45	5.7%
10	66	8.3%
11	11	1.4%
12	2	0.3%
13	20	2.5%
14	25	3.1%
回答合計	794	100.0%
回答数	318	-
無回答数	5	-
合計(人)	323	-

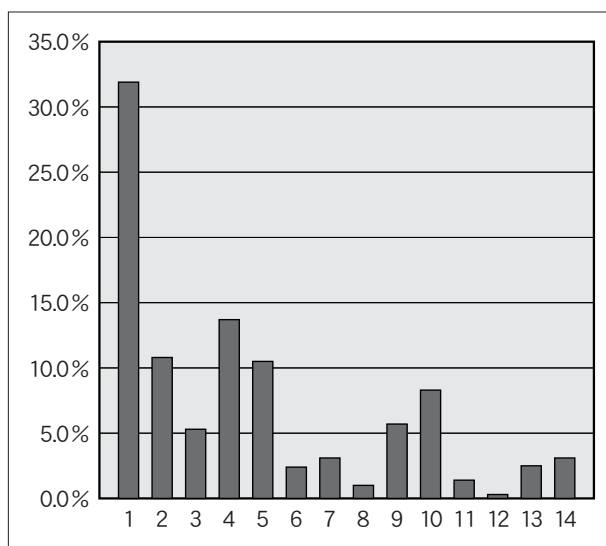

Q 74. (Q 72 (ア) で 2～7 と答えた人だけ回答してください。
 教員を志望しない人はその理由を答えてください。(主なもの三つまで)

1. 他の職業に魅力を感じたから
2. もともと教員になる気はなかった
3. 教育界の実情に失望した
4. 学年が進むにつれて教員になることの大変さに気づき意欲を失った
5. 実地教育を経験し教員志望をやめた
6. 本当は教員になりたいのだが、採用試験の倍率が高いのであきらめた
7. その他

回答項目	実数	割合
1	16	26.7%
2	7	11.7%
3	5	8.3%
4	10	16.7%
5	6	10.0%
6	3	5.0%
7	13	21.7%
回答合計	60	100.0%
回答数	33	—
無回答数	2	—
合計(人)	35	—

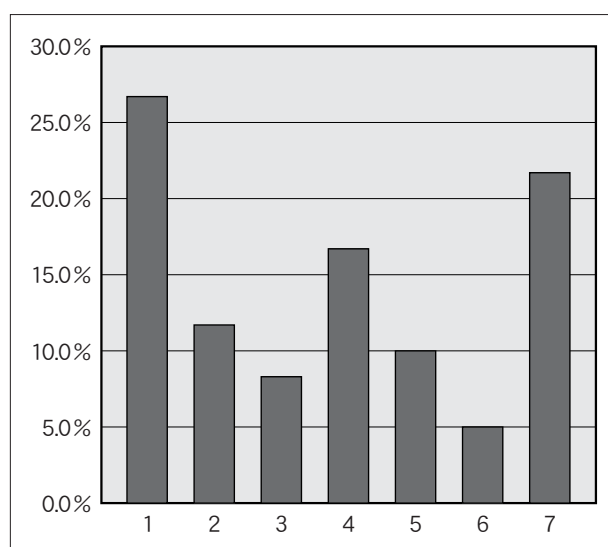

Q 75. 就職支援(就職相談, 就職ガイダンス等)についてどう思いますか。

1. 十分な支援を受けていると思う
2. ある程度の支援を受けていると思う
3. 相応な支援を受けているとは思わない

回答項目	実数	割合
1	154	42.4%
2	176	48.5%
3	33	9.1%
回答合計	363	100.0%
回答数	363	—
無回答数	29	—
合計(人)	392	—

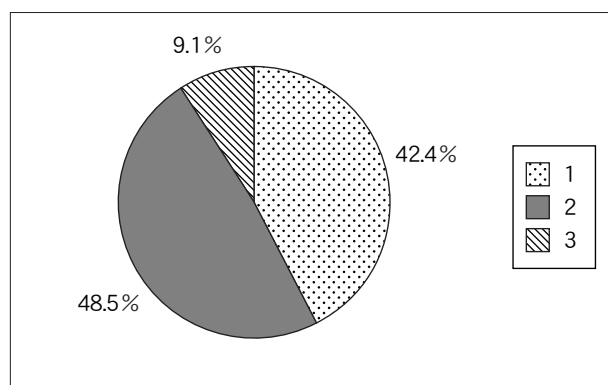

第3部 調査結果 —大学院学生—

(A) 基本的事項について

Q 1. 現在の学年は何年次ですか。

1. 修士1年 2. 修士2年
3. 長期1年 4. 長期2年 5. 長期3年
6. 専門職1年 7. 専門職2年

回答項目	実数	割合
1	156	29.9%
2	138	26.4%
3	63	12.1%
4	62	11.9%
5	34	6.5%
6	31	5.9%
7	38	7.3%
回答合計	522	100.0%
回答数	522	—
無回答数	2	—
合計(人)	524	—

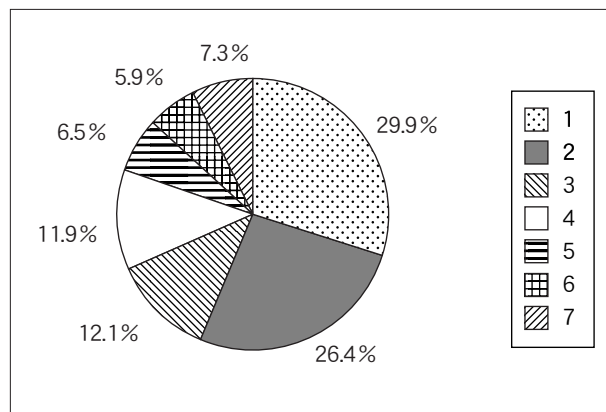

Q 2. 性別はどちらですか。

1. 男 2. 女

回答項目	実数	割合
1	285	54.7%
2	236	45.3%
回答合計	521	100.0%
回答数	521	—
無回答数	3	—
合計(人)	524	—

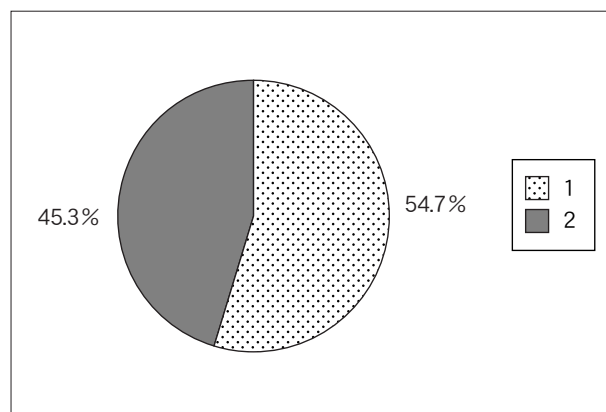

Q 3. 入学前の立場について

1. 現職教員 2. 本学学部学生
3. 他大学学部学生 4. 社会人(現職教員を除く。)
5. その他

回答項目	実数	割合
1	134	26.1%
2	17	3.3%
3	299	58.2%
4	39	7.6%
5	25	4.9%
回答合計	514	100.0%
回答数	514	—
無回答数	10	—
合計(人)	524	—

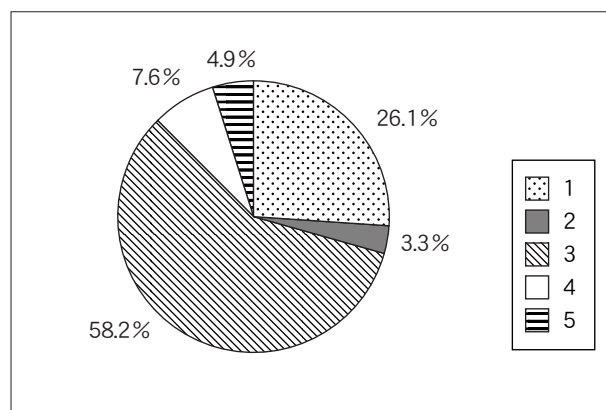

(B) 入学の経緯について

Q 4. 大学院進学目的又は動機は何ですか。
(主なものを三つまで)

1. 教師としての疑問・問題点を明らかにするため
2. 教師としての資質を向上させるため
3. 資格・免許を取得するため
4. 学校現場での教育の在り方を見つめ直すため
5. 学校現場での忙しさから離れたかった
6. 教師生活のマンネリ化を解決するため
7. 時代の変化が激しく、かつて大学で学んだことでは通用しなくなったから
8. 専門的知識や技術を習得するため
9. 学問的な興味を満たすため
10. 就職に有利だから
11. 人生の出直し、再出発のため
12. その他

回答項目	実数	割合
1	64	5.1%
2	222	17.6%
3	289	22.9%
4	59	4.7%
5	18	1.4%
6	25	2.0%
7	20	1.6%
8	326	25.8%
9	123	9.7%
10	27	2.1%
11	49	3.9%
12	40	3.2%
回答合計	1262	100.0%
回答数	524	—
無回答数	0	—
合計(人)	524	—

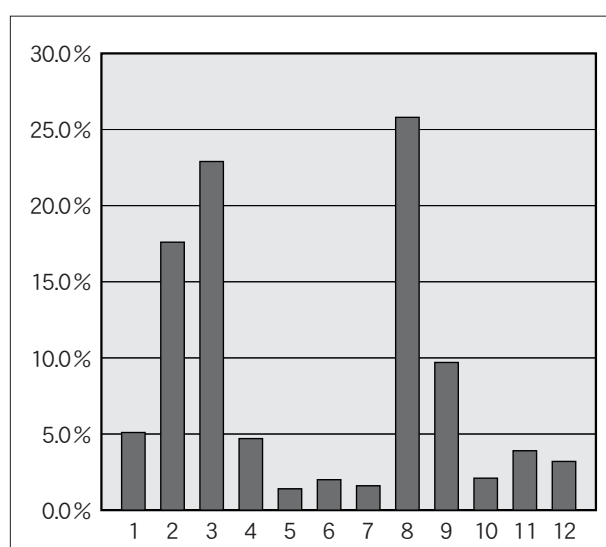

Q 5. 本学大学院をどこで知りましたか。
(主なもの三つまで)

1. 現場に配布された募集要項を見た
2. 教育委員会からの通知で知った
3. 本学に知り合いの教員がいる
4. 本学教員の講演会等を聞いて
5. 大学時代の指導教員の紹介

6. 本学修了生の紹介
7. 先輩・友人・知人の紹介 (本学修了生を除く。)
8. 上司の紹介
9. 受験雑誌を見た
10. ポスターを見た
11. 本学のホームページを見た
12. 地元であるから知っていた
13. その他

回答項目	実数	割合
1	52	6.0%
2	62	7.2%
3	45	5.2%
4	19	2.2%
5	121	14.1%
6	61	7.1%
7	132	15.3%
8	28	3.3%
9	24	2.8%
10	21	2.4%
11	153	17.8%
12	87	10.1%
13	55	6.4%
回答合計	860	100.0%
回答数	521	—
無回答数	3	—
合計(人)	524	—

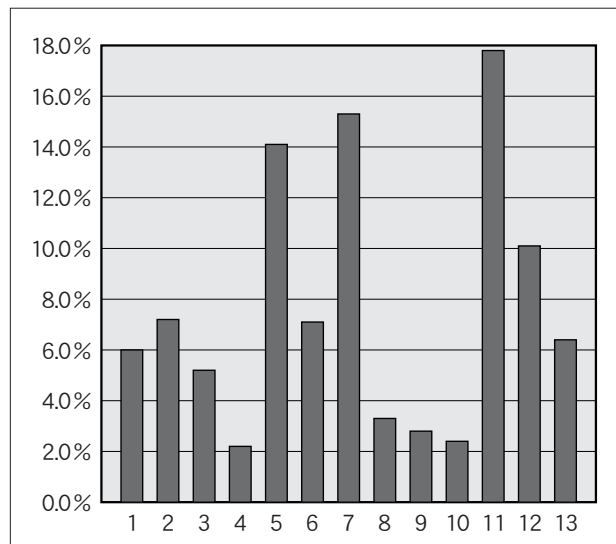

Q 6. 本学大学院を選んだ動機又はきっかけは何ですか。(主なもの三つまで)

1. 自分の勉強したい分野があったから
2. 研究指導を受けたい教員がいたから
3. 教員免許が取得できるから
4. 教員の評判がよかったから
5. 本学教員の講演会等を聞いたから
6. 教育委員会の命令だから

7. 大学院説明会に参加したから
8. 大学での指導教員に勧められたから
9. 本学修了生に勧められたから
10. 先輩・友人に勧められたから (本学修了生を除く。)
11. 地元の大学院だから
12. 自然環境が良いから
13. 大学の教育設備が充実しているから
14. 鳴門教育大学の卒業生だから
15. 他大学の大学院に不合格だったから
16. その他

回答項目	実数	割合
1	221	21.6%
2	86	8.4%
3	171	16.7%
4	22	2.1%
5	10	1.0%
6	33	3.2%
7	81	7.9%
8	70	6.8%
9	45	4.4%
10	45	4.4%
11	95	9.3%
12	24	2.3%
13	16	1.6%
14	15	1.5%
15	32	3.1%
16	58	5.7%
回答合計	1024	100.0%
回答数	521	—
無回答数	3	—
合計(人)	524	—

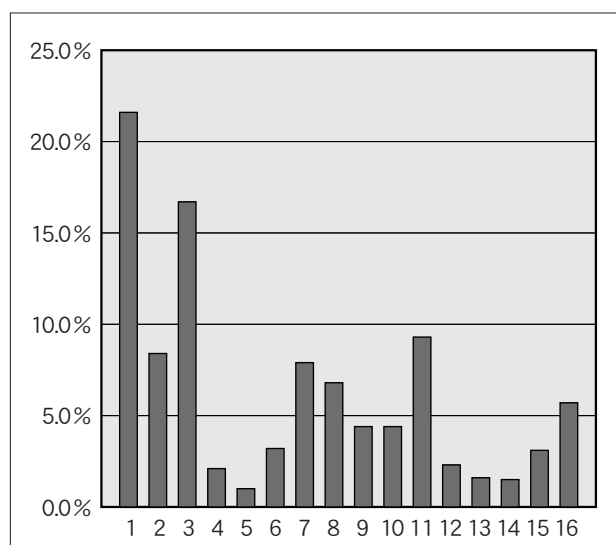

Q 7. 入学前に本学の大学院紹介冊子「大学院ガイドブック」やウェブページ等を見たことがありますか。

1. ある
2. ない

回答項目	実数	割合
1	427	82.0%
2	94	18.0%
回答合計	521	100.0%
回答数	521	—
無回答数	3	—
合計(人)	524	—

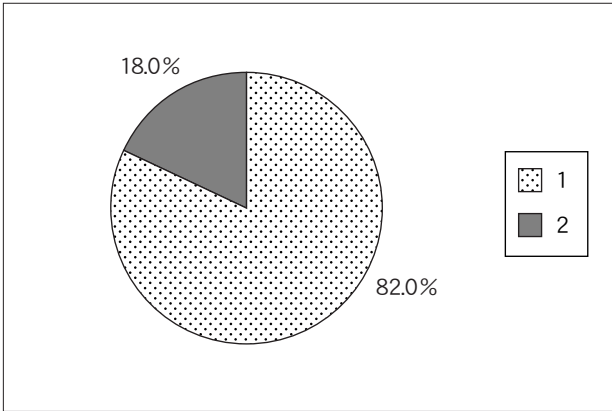

Q 8. 本学の目的（大学憲章・大学院の目標等）については、ウェブページ等を通じて紹介していますが、知っていますか。

1. 知っている
2. 知らない

回答項目	実数	割合
1	306	58.7%
2	215	41.3%
回答合計	521	100.0%
回答数	521	—
無回答数	3	—
合計(人)	524	—

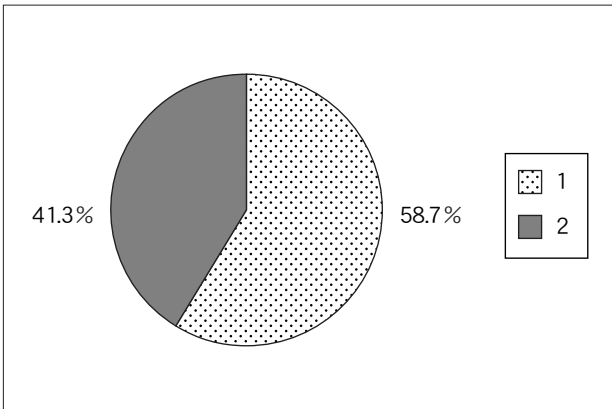

(C) あなたの経済状況について (現職教員以外の方に質問します。)

Q 9. あなたの1か月の生活費はどれくらいですか。

1. 3万円未満 2. 3万円以上～5万円未満
 3. 5万円以上～7万円未満
 4. 7万円以上～9万円未満
 5. 9万円以上～11万円未満 6. 11万円以上

回答項目	実数	割合
1	56	15.0%
2	112	29.9%
3	86	23.0%
4	54	14.4%
5	43	11.5%
6	23	6.1%
回答合計	374	100.0%
回答数	374	—
無回答数	6	—
合計(人)	380	—

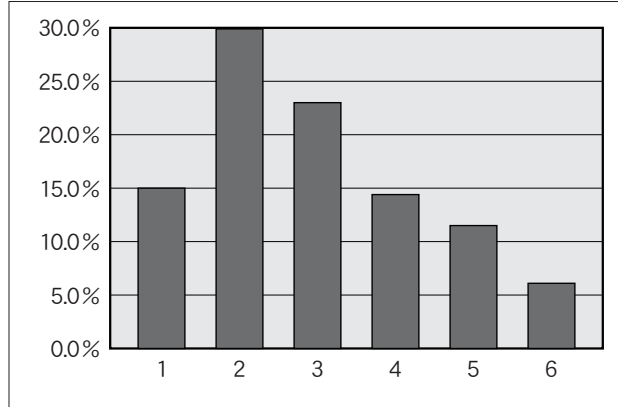

Q 10. 現在の経済状況について

1. ゆとりがある (家計支持者からの仕送りのみ)
 2. 普通 (あまり不自由を感じない)
 3. やや苦しい (奨学金や軽度のアルバイトで充足できる)
 4. 大変苦しい (定期的なアルバイトが必要である)

回答項目	実数	割合
1	24	6.3%
2	156	41.2%
3	136	35.9%
4	63	16.6%
回答合計	379	100.0%
回答数	379	—
無回答数	1	—
合計(人)	380	—

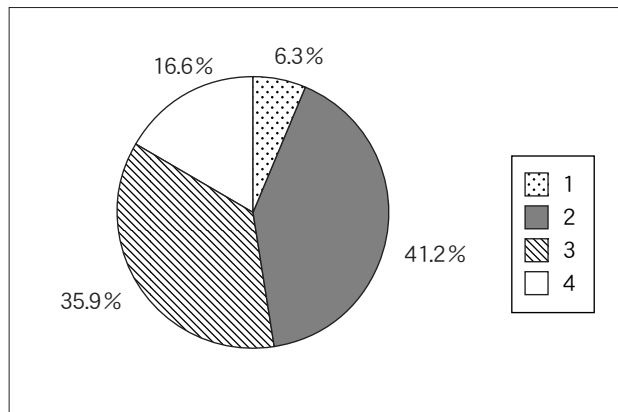

Q 11. 日本学生支援機構の奨学金について

1. 現在受けている 2. 申請したが不採用
 3. 希望していたが申請しなかった 4. 必要ない

回答項目	実数	割合
1	147	39.2%
2	14	3.7%
3	55	14.7%
4	159	42.4%
回答合計	375	100.0%
回答数	375	—
無回答数	5	—
合計(人)	380	—

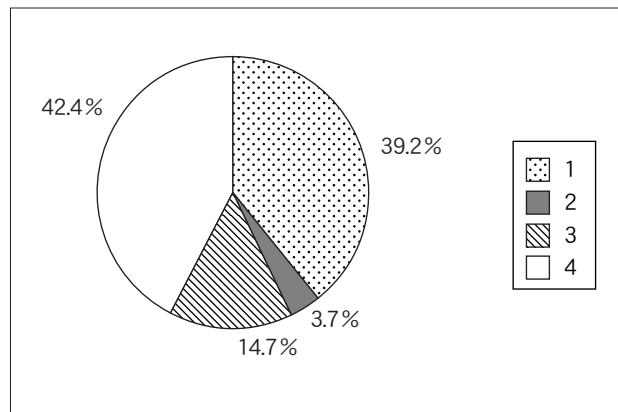

Q 12. 日本学生支援機構以外の奨学金について

1. 現在受けている 2. 申請したが不採用
3. 希望していたが申請しなかった 4. 必要ない

回答項目	実数	割合
1	13	3.5%
2	13	3.5%
3	74	19.8%
4	274	73.3%
回答合計	374	100.0%
回答数	374	—
無回答数	6	—
合計(人)	380	—

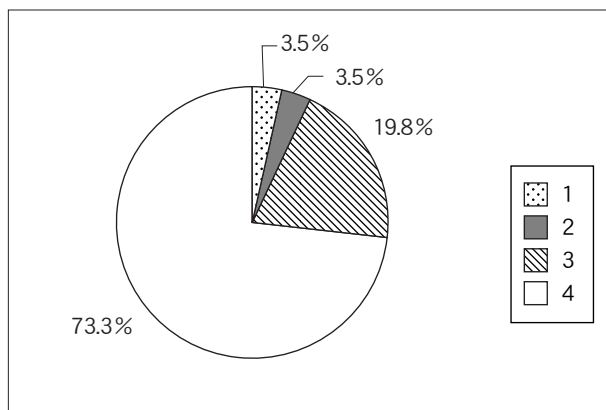

Q 13. 奨学金を受けることを希望しますか。

1. 現在受けているが、更に希望する
2. 現在受けており、更には希望しない
3. 現在受けていないが、希望する
4. 現在受けていないし、希望もしない

回答項目	実数	割合
1	57	15.2%
2	93	24.7%
3	55	14.6%
4	171	45.5%
回答合計	376	100.0%
回答数	376	—
無回答数	4	—
合計(人)	380	—

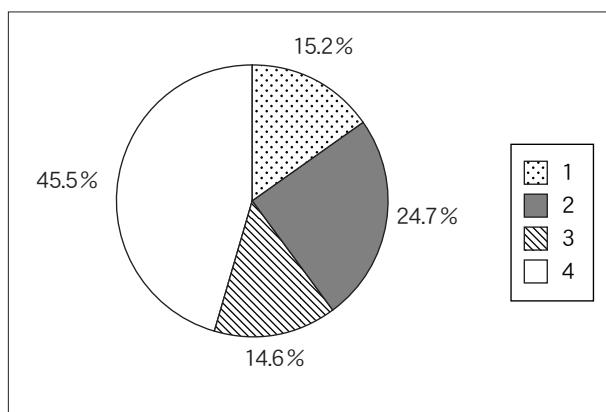

Q 14. 平成 23 年度授業料免除(前期)について

1. 全額免除 2. 半額免除
3. 不許可 4. 申請しなかった

回答項目	実数	割合
1	29	7.7%
2	42	11.1%
3	18	4.8%
4	289	76.5%
回答合計	378	100.0%
回答数	378	—
無回答数	2	—
合計(人)	380	—

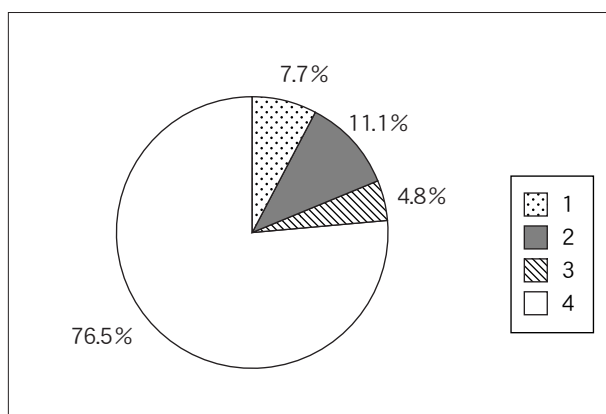

Q 15. どのようなアルバイトをしていますか。
(複数回答可)

1. 家庭教師 2. 塾の講師 3. 事務 4. 調査
5. 販売・サービス 6. 肉体労働 7. その他
8. していない

回答項目	実数	割合
1	35	8.4%
2	30	7.2%
3	13	3.1%
4	4	1.0%
5	96	23.0%
6	12	2.9%
7	62	14.9%
8	165	39.6%
回答合計	417	100.0%
回答数	379	-
無回答数	1	-
合計(人)	380	-

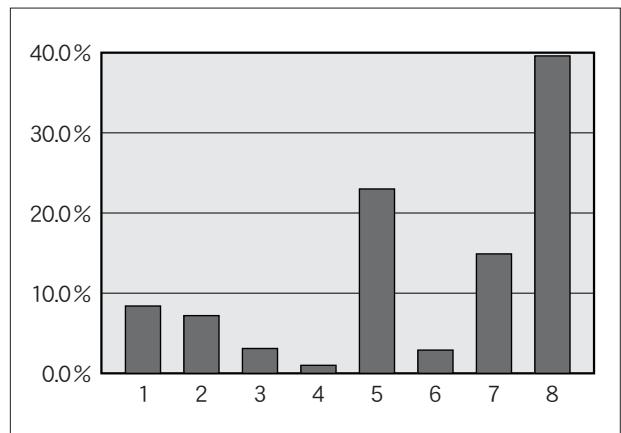

Q 16. (Q 15で1～7と答えた人だけ回答してください。)
(ア) アルバイト料の主な用途は何ですか。

1. 学費 2. 生活費 3. 課外活動費
4. 遊興費等 5. その他

(イ) 1週間の従事時間は合計何時間ですか。
(移動に要する時間も含む。)

1. 5時間未満 2. 5～10時間未満
3. 10～15時間未満 4. 15～20時間未満
5. 20～25時間未満 6. 25時間以上

(ア)

回答項目	実数	割合
1	27	12.7%
2	133	62.7%
3	9	4.2%
4	32	15.1%
5	11	5.2%
回答合計	212	100.0%
回答数	212	-
無回答数	4	-
合計(人)	216	-

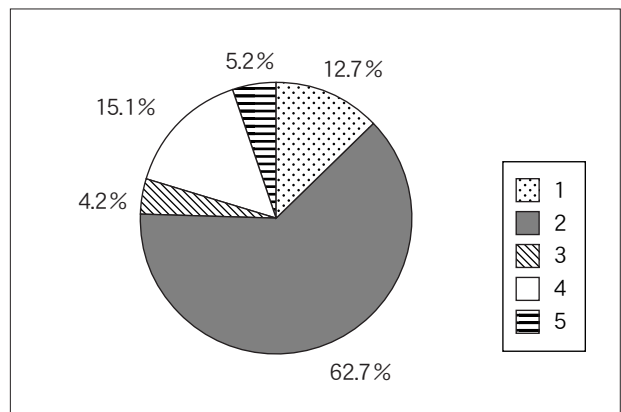

(イ)

回答項目	実数	割合
1	57	26.9%
2	65	30.7%
3	35	16.5%
4	24	11.3%
5	15	7.1%
6	16	7.5%
回答合計	212	100.0%
回答数	212	-
無回答数	4	-
合計(人)	216	-

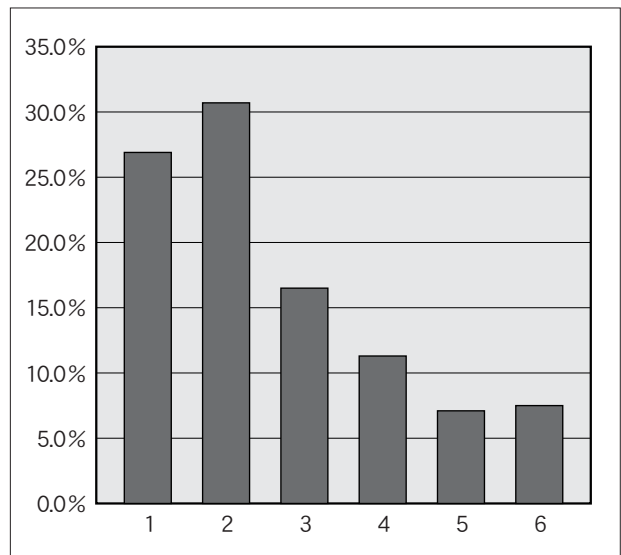

(D) 住居について

Q 17. あなたの現在の住居はどれですか。	1. 自宅 2. 学生宿舎 3. アパート 4. その他
------------------------	--

回答項目	実数	割合
1	119	22.8%
2	171	32.8%
3	224	43.0%
4	7	1.3%
回答合計	521	100.0%
回答数	521	—
無回答数	3	—
合計(人)	524	—

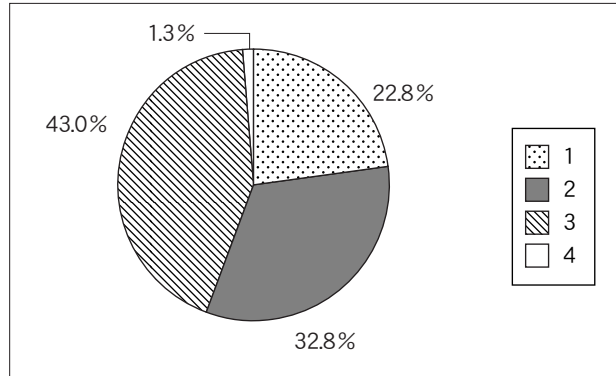

Q 18. (Q 17で3と答えた人だけ回答してください。) (ア) 部屋の広さはどのくらいですか。 (居室のみ、トイレ、キッチンを除く。)	1. 4.5畳未満 2. 4.5～6畳未満 3. 6～8畳未満 4. 8～10畳未満 5. 10畳以上
(イ) 部屋代はいくらですか。 (光熱水料を除く。)	1. 3万円未満 2. 3～4万円未満 3. 4～5万円未満 4. 5～6万円未満 5. 6～7万円未満 6. 7万円以上

(ア)

回答項目	実数	割合
1	3	1.4%
2	10	4.5%
3	92	41.4%
4	70	31.5%
5	47	21.2%
回答合計	222	100.0%
回答数	222	—
無回答数	2	—
合計(人)	224	—

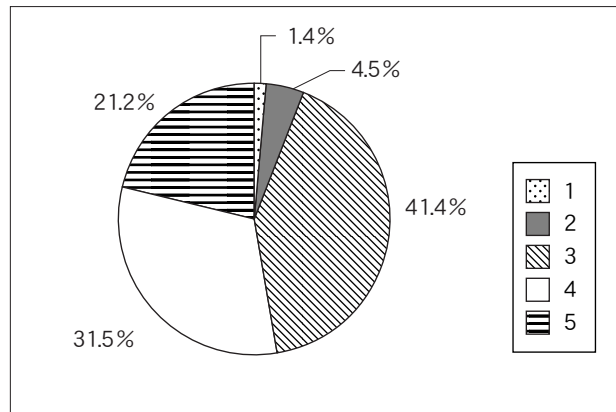

(イ)

回答項目	実数	割合
1	44	19.9%
2	89	40.3%
3	65	29.4%
4	16	7.2%
5	7	3.2%
6	0	0.0%
回答合計	221	100.0%
回答数	221	—
無回答数	3	—
合計(人)	224	—

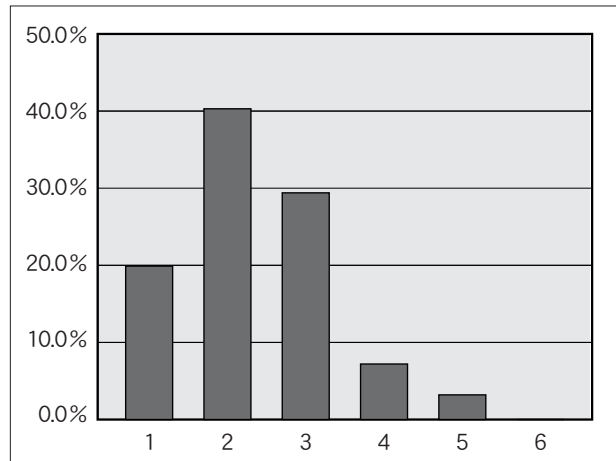

(E) 通学について

Q 19. 通学は主として何を利用していますか。
(車・鉄道等で乗り継ぎがある場合は、該当する番号をすべて選んでください。)

1. 徒歩 2. 自転車 3. 原付バイク
4. 自動二輪 5. 自動車 6. バス
7. JR四国 8. その他

回答項目	実数	割合
1	154	26.0%
2	142	24.0%
3	46	7.8%
4	17	2.9%
5	225	38.0%
6	6	1.0%
7	1	0.2%
8	1	0.2%
回答合計	592	100.0%
回答数	521	—
無回答数	3	—
合計(人)	524	—

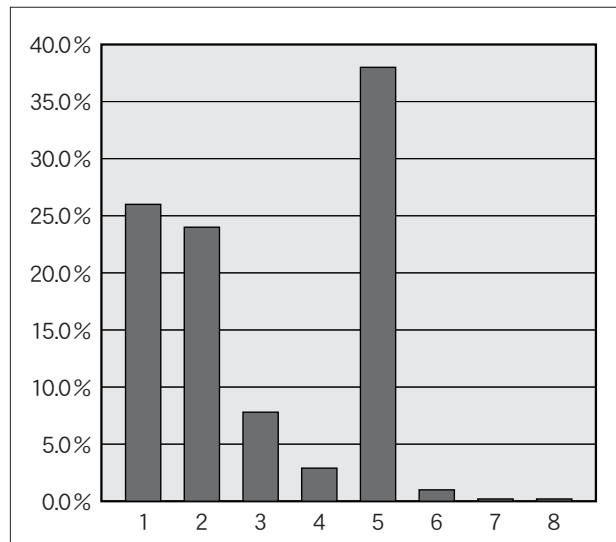

Q 20. 通学時間は片道どのくらいかかりますか。

1. 15分未満 2. 15～30分未満
3. 30～60分未満 4. 60～90分未満
5. 90～120分未満 6. 120分以上

回答項目	実数	割合
1	380	73.5%
2	37	7.2%
3	59	11.4%
4	31	6.0%
5	7	1.4%
6	3	0.6%
回答合計	517	100.0%
回答数	517	—
無回答数	7	—
合計(人)	524	—

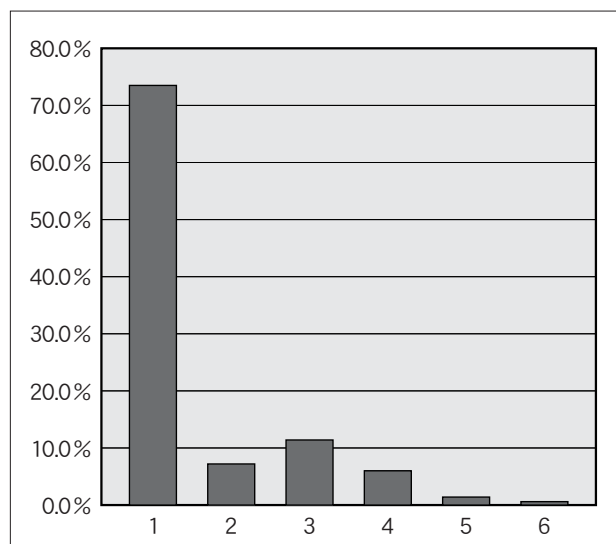

(F) 修学等について

Q 21. 入学前に期待していた成果があがっていると思いますか。

1. 十分に上がっていると思う
2. ある程度上がっていると思う
3. 上がっているとは思わない

回答項目	実数	割合
1	135	25.9%
2	337	64.7%
3	49	9.4%
回答合計	521	100.0%
回答数	521	—
無回答数	3	—
合計(人)	524	—

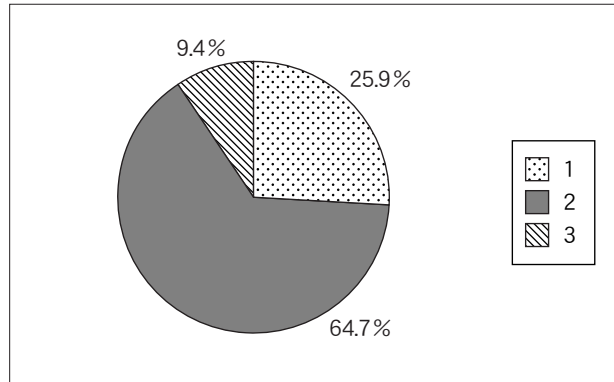

Q 22. 入学前に望んでいた教育が受けられていると思いますか。

1. 十分に受けられていると思う
2. ある程度受けられていると思う
3. 受けられているとは思わない

回答項目	実数	割合
1	191	36.7%
2	289	55.5%
3	41	7.9%
回答合計	521	100.0%
回答数	521	—
無回答数	3	—
合計(人)	524	—

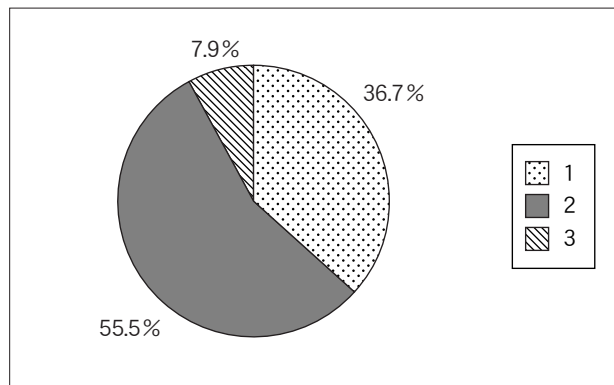

Q 23. オフィスアワーを利用したことがありますか。

1. 利用したことがある
2. 利用したことがない
3. 知らない

回答項目	実数	割合
1	120	23.1%
2	249	48.0%
3	150	28.9%
回答合計	519	100.0%
回答数	519	—
無回答数	5	—
合計(人)	524	—

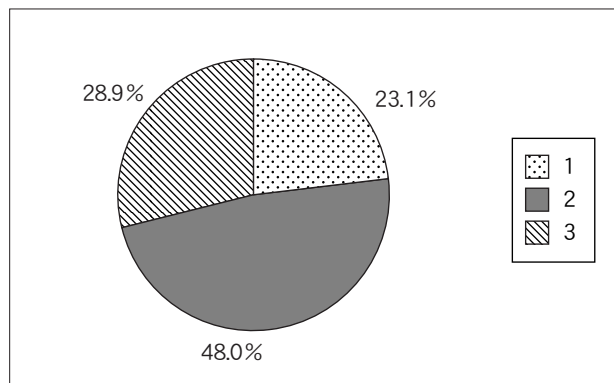

Q 24. (Q 23で1と答えた人だけ回答してください。)
 オフィスアワーでの相談体制をどう思いますか。

1. 十分役に立っている
 2. ある程度役に立っている
 3. 役に立っているとは思わない

回答項目	実数	割合
1	47	39.2%
2	70	58.3%
3	3	2.5%
回答合計	120	100.0%
回答数	120	-
無回答数	0	-
合計(人)	120	-

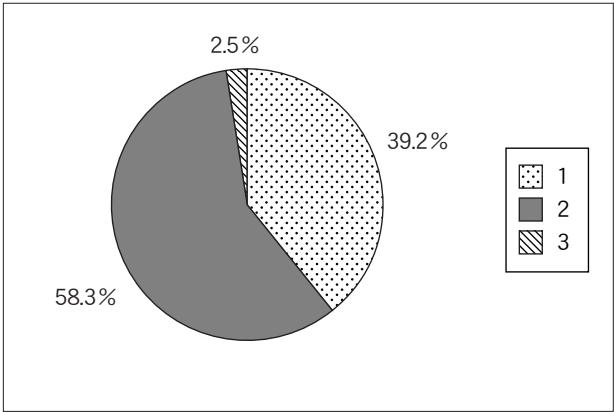

Q 25. 学内の自主学習環境（附属図書館、情報端末室等）についてどう思いますか。
 (ア) 設備について

1. 十分整備されている
 2. ある程度整備されている
 3. 不十分である

(イ) 広さについて

1. 十分な広さである
 2. 適当な広さである
 3. 狭い

(ア)

回答項目	実数	割合
1	180	34.5%
2	229	44.0%
3	112	21.5%
回答合計	521	100.0%
回答数	521	-
無回答数	3	-
合計(人)	524	-

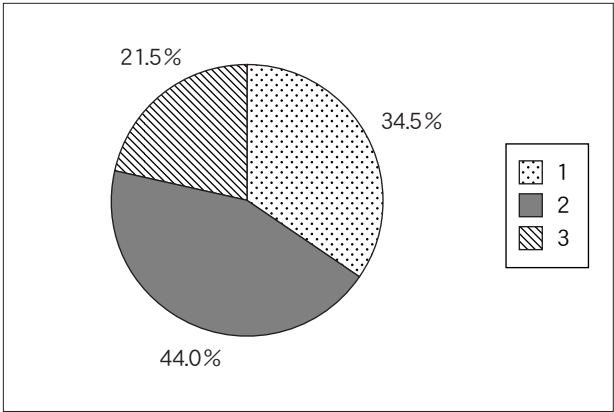

(イ)

回答項目	実数	割合
1	181	34.8%
2	223	42.9%
3	116	22.3%
回答合計	520	100.0%
回答数	520	-
無回答数	4	-
合計(人)	524	-

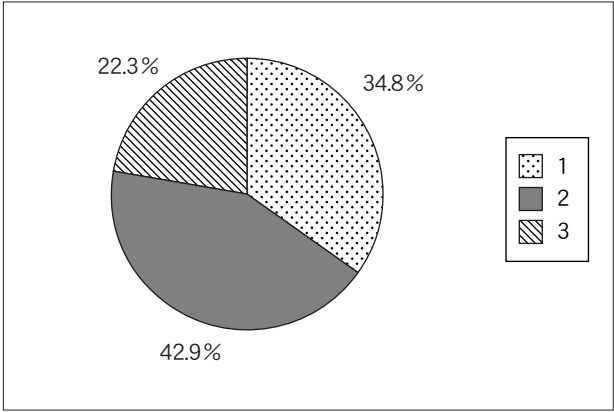

Q 26. 学生支援全般（修学，生活，健康，経済等）についてどう思いますか。

1. 十分な支援を受けていると思う
2. ある程度の支援を受けていると思う
3. 相応な支援を受けているとは思わない

回答項目	実数	割合
1	115	22.6%
2	315	62.0%
3	78	15.4%
回答合計	508	100.0%
回答数	508	—
無回答数	16	—
合計(人)	524	—

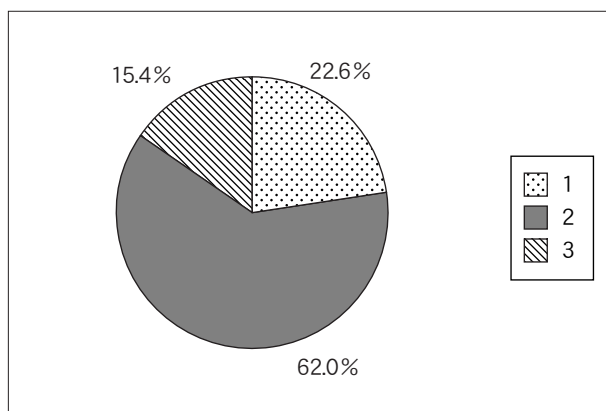

(Q 27～Q 34 は現職教員以外の方に質問します。現職教員の方はQ 35 へ。)

Q 27. 授業以外で1日平均どのくらい勉強していますか。

1. 全くしていない
2. 30分未満
3. 30分～1時間未満
4. 1時間～2時間未満
5. 2時間～3時間未満
6. 3時間以上

回答項目	実数	割合
1	23	6.2%
2	26	7.0%
3	82	22.0%
4	106	28.4%
5	63	16.9%
6	73	19.6%
回答合計	373	100.0%
回答数	373	—
無回答数	7	—
合計(人)	380	—

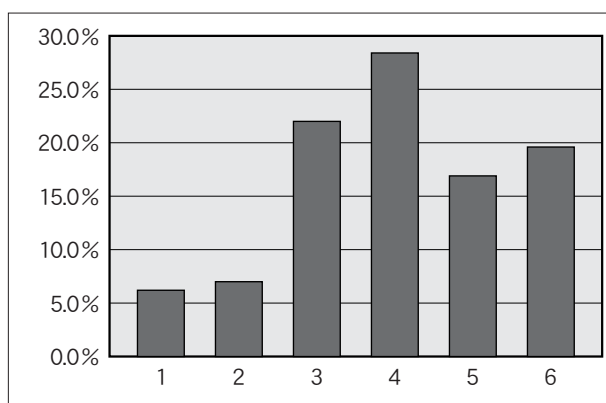

Q 28. (Q 27で1～3と答えた人だけ回答してください。)

1時間未満しか勉強をしていない理由は何ですか。(主なもの二つまで)

1. 授業等を受けるのに必要がない
2. 授業等で具体的指示がない
3. やる気がしない
4. アルバイトで忙しい
5. 課外活動等で忙しい
6. その他

回答項目	実数	割合
1	11	6.7%
2	12	7.4%
3	46	28.2%
4	22	13.5%
5	25	15.3%
6	47	28.8%
回答合計	163	100.0%
回答数	128	—
無回答数	3	—
合計(人)	131	—

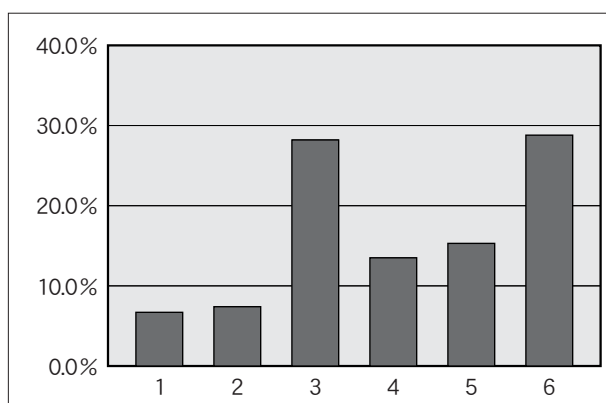

Q 29. あなたは平均して月に何冊ぐらい本を読みますか。(娯楽雑誌・漫画を除く。)

1. 1冊未満 2. 1～2冊 3. 3～5冊
4. 6～10冊 5. 11冊以上

回答項目	実数	割合
1	102	27.3%
2	145	38.8%
3	92	24.6%
4	25	6.7%
5	10	2.7%
回答合計	374	100.0%
回答数	374	—
無回答数	6	—
合計(人)	380	—

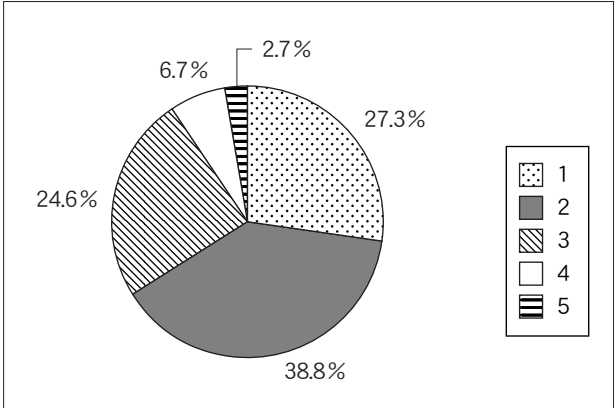

Q 30. 普段主に読んでいる本は何ですか。(主なもの三つまで)

1. 漫画 2. グラビア
3. 週刊誌 (週刊の漫画雑誌を除く。)
4. 社会科学関係 5. 自然科学関係
6. 哲学・宗教関係 7. 文学 8. 趣味関係
9. 特にない 10. その他

回答項目	実数	割合
1	152	19.3%
2	5	0.6%
3	43	5.5%
4	66	8.4%
5	39	5.0%
6	44	5.6%
7	137	17.4%
8	187	23.8%
9	24	3.1%
10	89	11.3%
回答合計	786	100.0%
回答数	374	—
無回答数	6	—
合計(人)	380	—

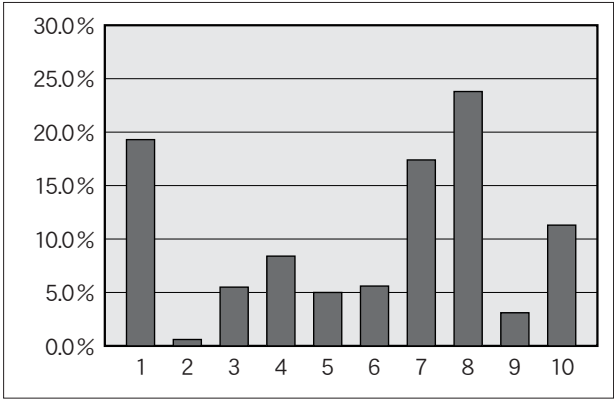

Q 31. 講義・演習などに直接関係しない本の読書時間は平均で1日どのくらいですか。

1. 全くない 2. 30分未満
3. 30分～1時間未満 4. 1時間～2時間未満
5. 2時間～3時間未満 6. 3時間以上

回答項目	実数	割合
1	59	15.9%
2	130	35.1%
3	118	31.9%
4	39	10.5%
5	9	2.4%
6	15	4.1%
回答合計	370	100.0%
回答数	370	—
無回答数	10	—
合計(人)	380	—

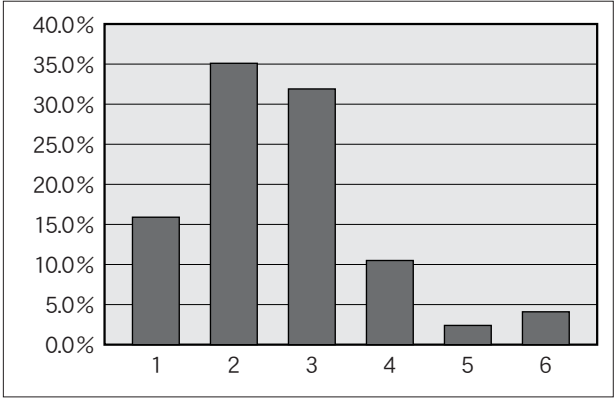

Q 32. 新聞を毎日読んでいますか。
(テレビ・ラジオ番組欄は除く。)

1. 毎日読む 2. 時々読む 3. 全く読まない

回答項目	実数	割合
1	58	15.6%
2	180	48.4%
3	134	36.0%
回答合計	372	100.0%
回答数	372	-
無回答数	8	-
合計(人)	380	-

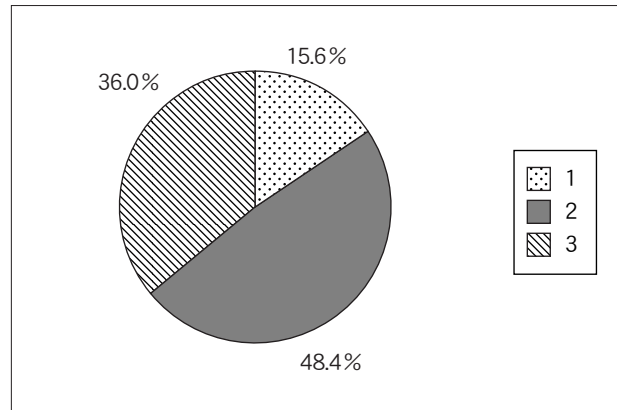

Q 33. ティーチング・アシスタント (T.A, 教育補助) 又はリサーチ・アシスタント (R.A, 研究補助) を経験したことがありますか。

1. ある
2. ない

回答項目	実数	割合
1	91	24.4%
2	282	75.6%
回答合計	373	100.0%
回答数	373	-
無回答数	7	-
合計(人)	380	-

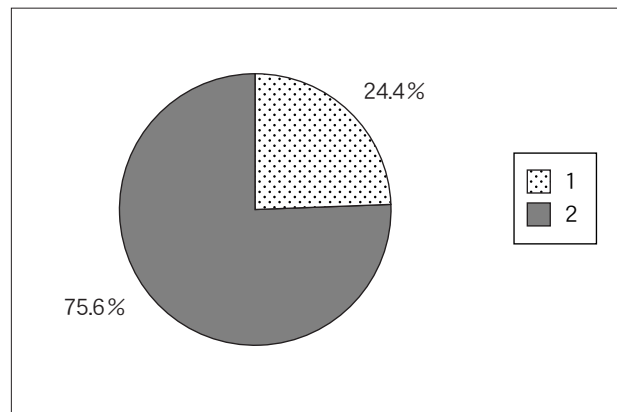

Q 34. (Q 33で1と答えた人だけ回答してください。)

T.A又はR.Aの経験が、自己の修学に活かされていると思いますか。

1. 十分に活かされていると思う
2. ある程度活かされていると思う
3. 活かされていないと思う

回答項目	実数	割合
1	40	44.9%
2	42	47.2%
3	7	7.9%
回答合計	89	100.0%
回答数	89	-
無回答数	2	-
合計(人)	91	-

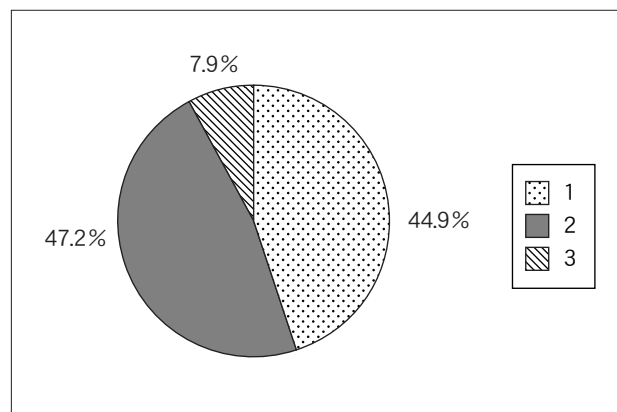

(G) 健康について

Q 35. 現在の健康状況（身体的）はどうですか。

1. 極めて健康である 2. 健康である
3. やや不健康である 4. 不健康である

回答項目	実数	割合
1	100	19.2%
2	308	59.2%
3	96	18.5%
4	16	3.1%
回答合計	520	100.0%
回答数	520	—
無回答数	4	—
合計(人)	524	—

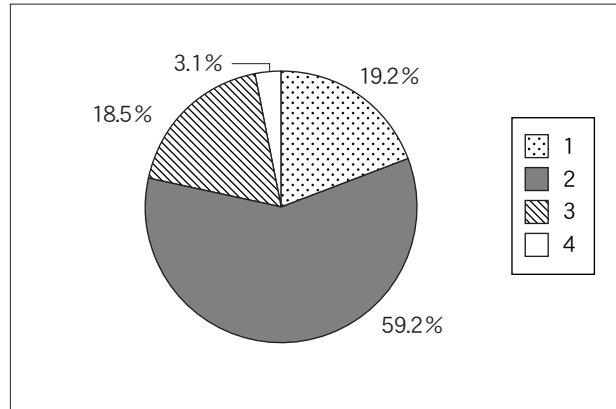

Q 36. (Q 35で3又は4と答えた人だけ回答してください。) 治療をしていますか。

1. 治療をしている
2. 治療をしていない

回答項目	実数	割合
1	52	49.5%
2	53	50.5%
回答合計	105	100.0%
回答数	105	—
無回答数	7	—
合計(人)	112	—

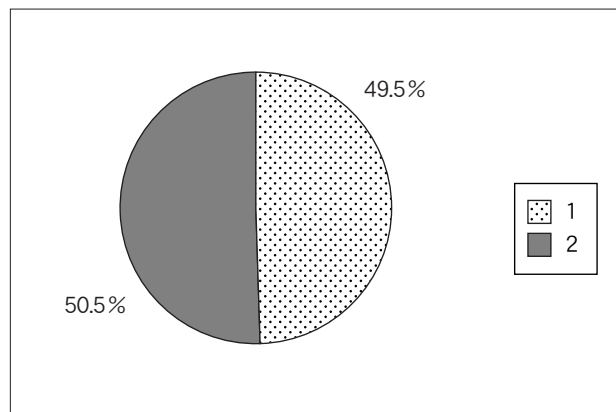

Q 37. (Q 36で1と答えた人だけ回答してください。) 主にどのような治療をしていますか。

1. 病院又は開業医で治療を受けている
2. 市販の薬を買って自分で治療している
3. その他

回答項目	実数	割合
1	41	80.4%
2	9	17.6%
3	1	2.0%
回答合計	51	100.0%
回答数	51	—
無回答数	1	—
合計(人)	52	—

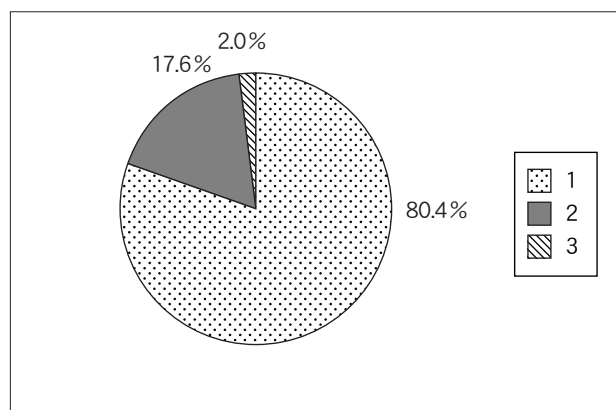

Q 38. 現在の健康状況（精神的）はどうですか。 1. 極めて健康である 2. 健康である
3. やや不健康である 4. 不健康である

回答項目	実数	割合
1	96	18.5%
2	310	59.6%
3	91	17.5%
4	23	4.4%
回答合計	520	100.0%
回答数	520	-
無回答数	4	-
合計(人)	524	-

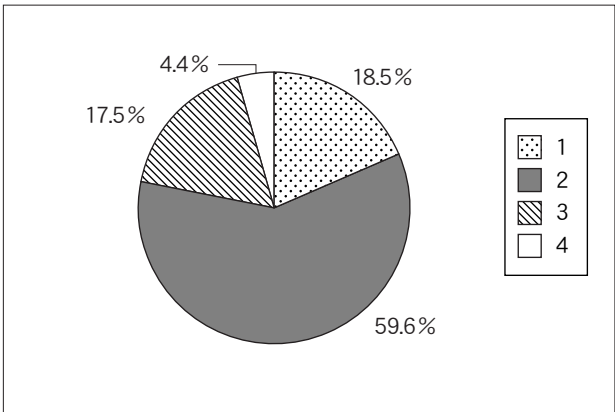

Q 39. (Q 38で3又は4と答えた人だけ回答してください。) 治療をしていますか。 1. 治療をしている 2. 治療をしていない

回答項目	実数	割合
1	14	13.5%
2	90	86.5%
回答合計	104	100.0%
回答数	104	-
無回答数	10	-
合計(人)	114	-

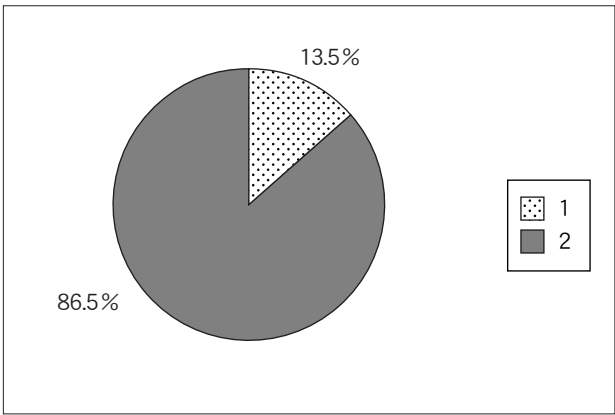

Q 40. (Q 39で1と答えた人だけ回答してください。) 主にどのような治療をしていますか。 1. 病院又は開業医で治療を受けている 2. 市販の薬を買って自分で治療している 3. その他

回答項目	実数	割合
1	9	64.3%
2	1	7.1%
3	4	28.6%
回答合計	14	100.0%
回答数	14	-
無回答数	0	-
合計(人)	14	-

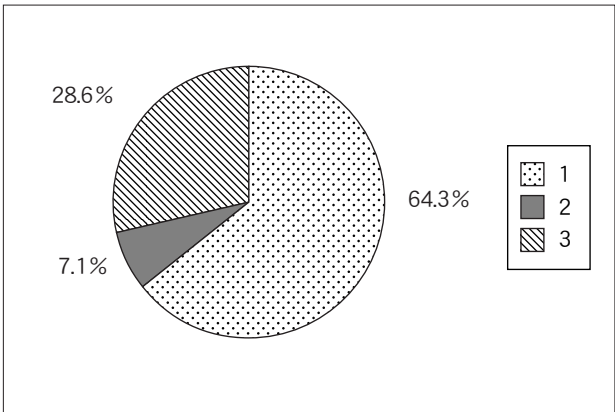

Q 41. 1日の平均睡眠時間はどのくらいですか。

1. 5時間未満 2. 5～6時間未満
 3. 6～7時間未満 4. 7～8時間未満
 5. 8時間以上

回答項目	実数	割合
1	47	9.0%
2	153	29.3%
3	216	41.4%
4	96	18.4%
5	10	1.9%
回答合計	522	100.0%
回答数	522	—
無回答数	2	—
合計(人)	524	—

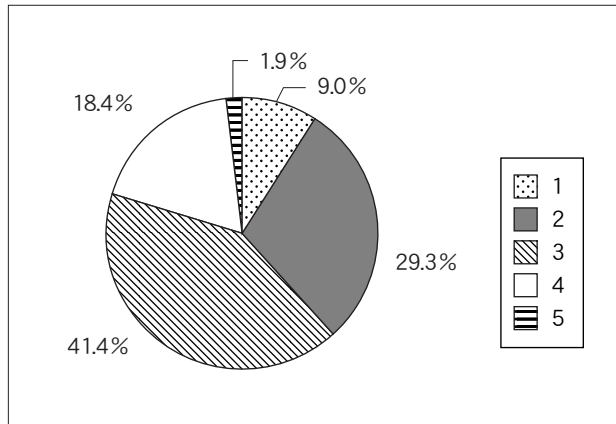

Q 42. 食事は自炊(家族が作った食事含む)していますか。

1. すべてを自炊している
 2. ほとんど自炊しているが、昼食のみ外食
 3. コンビニ等での弁当購入

回答項目	実数	割合
1	188	36.2%
2	258	49.6%
3	74	14.2%
回答合計	520	100.0%
回答数	520	—
無回答数	4	—
合計(人)	524	—

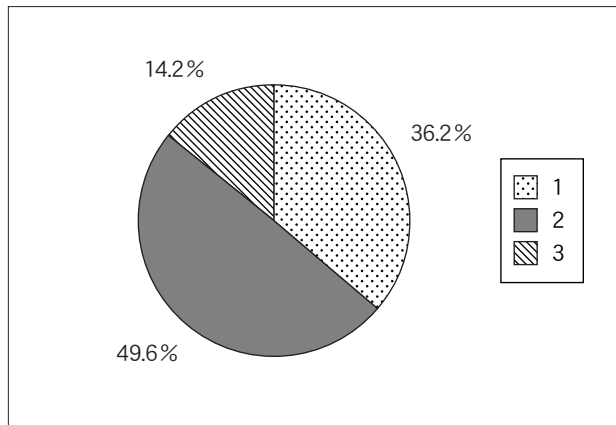

Q 43. 朝食をどの程度食べますか。

1. 毎日食べる 2. 週3日程度
 3. ほとんど食べない

回答項目	実数	割合
1	325	62.3%
2	105	20.1%
3	92	17.6%
回答合計	522	100.0%
回答数	522	—
無回答数	2	—
合計(人)	524	—

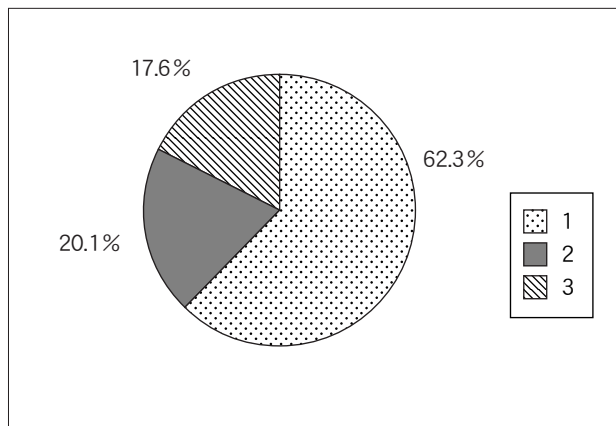

Q 44. 喫煙をしますか。

1. 吸ったことがない
2. ときどき吸っている
3. 毎日吸っている

回答項目	実数	割合
1	426	81.6%
2	42	8.0%
3	54	10.3%
回答合計	522	100.0%
回答数	522	-
無回答数	2	-
合計(人)	524	-

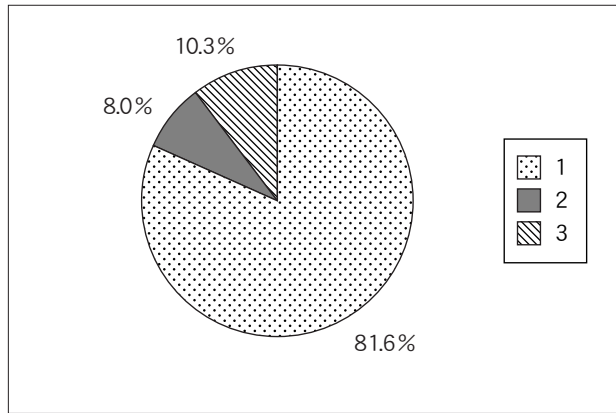

Q 45. (Q 44で3と答えた人だけ回答してください。)

(ア) 毎日喫煙する本数は何本ですか。

1. 5本未満 2. 5～10本未満
3. 10～20本未満 4. 20～30本未満
5. 30本以上

(イ) 喫煙歴について

1. 1年未満 2. 1～3年未満
3. 3～5年未満 4. 5～10年未満
5. 10年以上

(ア)

回答項目	実数	割合
1	5	9.3%
2	17	31.5%
3	26	48.1%
4	6	11.1%
5	0	0.0%
回答合計	54	100.0%
回答数	54	-
無回答数	0	-
合計(人)	54	-

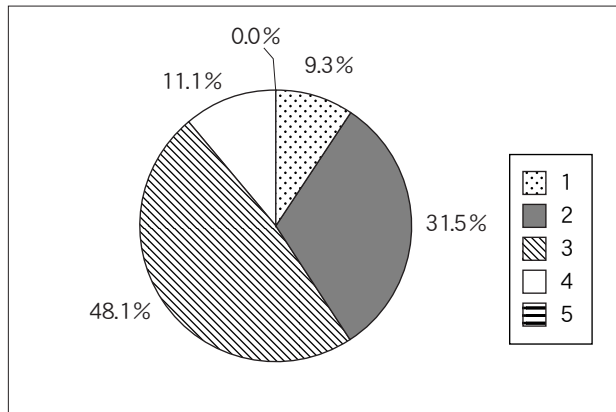

(イ)

回答項目	実数	割合
1	0	0.0%
2	6	11.5%
3	21	40.4%
4	13	25.0%
5	12	23.1%
回答合計	52	100.0%
回答数	52	-
無回答数	2	-
合計(人)	54	-

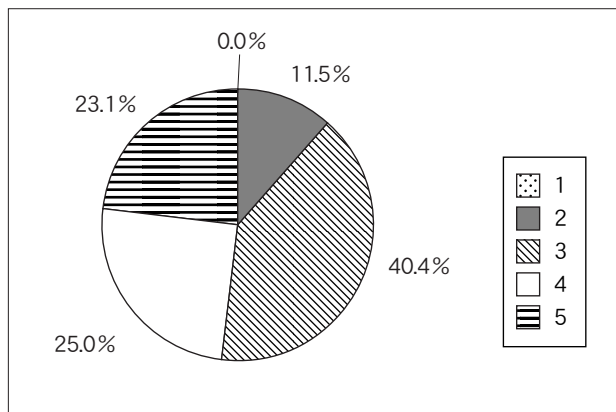

Q 46. 飲酒をしますか。	1. 飲んだことがない 2. ときどき飲んでいる 3. ほぼ毎日飲んでいる
----------------	---

回答項目	実数	割合
1	57	11.0%
2	400	77.1%
3	62	11.9%
回答合計	519	100.0%
回答数	519	—
無回答数	5	—
合計(人)	524	—

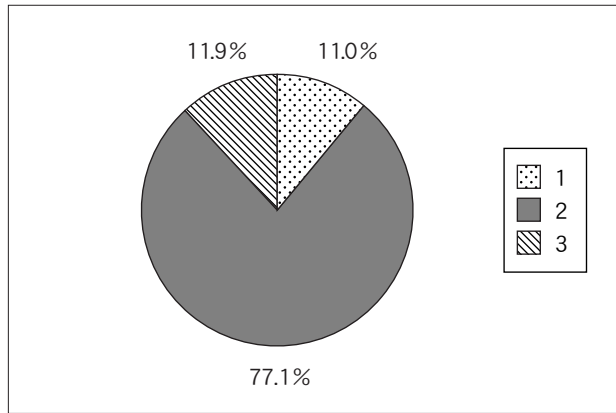

Q 47. (Q 46で3と答えた人だけ回答してください。) (ア) 1回の飲酒量について	1. 缶ビール1本(350cc)あるいは清酒1合未満 2. 缶ビール2本あるいは清酒1~2合未満 3. 缶ビール3本以上あるいは清酒3合以上
(イ) 飲酒歴について	1. 1年未満 2. 1~3年未満 3. 3~5年未満 4. 5~10年未満 5. 10年以上

(ア)

回答項目	実数	割合
1	22	35.5%
2	27	43.5%
3	13	21.0%
回答合計	62	100.0%
回答数	62	—
無回答数	0	—
合計(人)	62	—

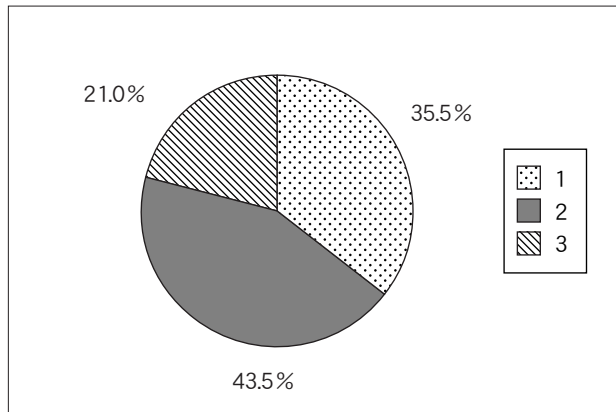

(イ)

回答項目	実数	割合
1	0	0.0%
2	1	1.7%
3	10	16.7%
4	13	21.7%
5	36	60.0%
回答合計	60	100.0%
回答数	60	—
無回答数	2	—
合計(人)	62	—

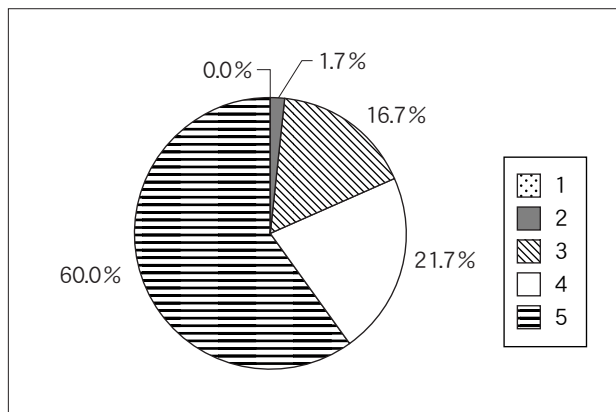

(H) 学生相談等について

Q 48. 現在悩みや不安を感じることがあります
か。

1. よくある 2. 時々ある
3. あまりない 4. 全くない

回答項目	実数	割合
1	122	23.4%
2	260	49.8%
3	103	19.7%
4	37	7.1%
回答合計	522	100.0%
回答数	522	—
無回答数	2	—
合計(人)	524	—

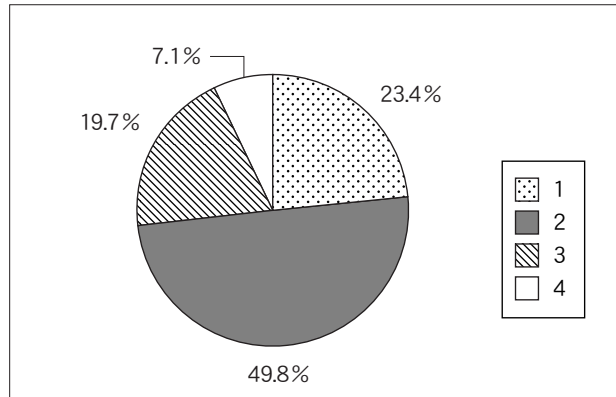

Q 49. (Q 48で1又は2と答えた人だけ回答し
てください。)
悩みや不安は主にどんなことですか。
(複数回答可)

1. 学業のこと 2. 家庭のこと
3. 健康のこと 4. 経済的なこと
5. 異性関係や性のこと 6. 友人関係のこと
7. 生活環境のこと 8. 進路・就職のこと
9. 教員との関係 10. その他

回答項目	実数	割合
1	251	25.7%
2	78	8.0%
3	83	8.5%
4	117	12.0%
5	61	6.2%
6	59	6.0%
7	41	4.2%
8	225	23.0%
9	26	2.7%
10	36	3.7%
回答合計	977	100.0%
回答数	378	—
無回答数	4	—
合計(人)	382	—

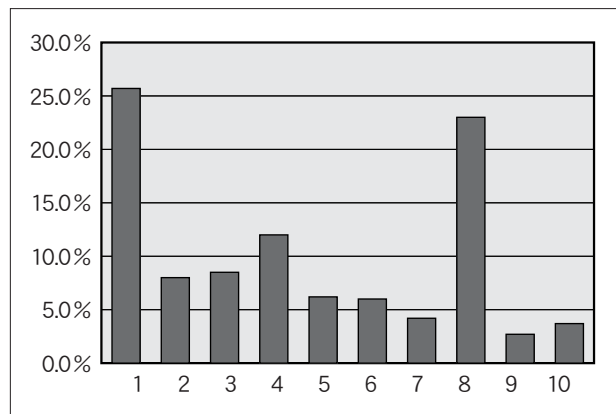

Q 50. もし悩みや不安が生じた場合、あなたは
誰に相談しますか。(主なもの三つまで)

1. 学生総合相談室の相談員
2. 心身健康センターのカウンセラー
3. 指導教員・クラス担当教員
4. 親・友人等信頼できる身近な人
5. その他 6. 誰にも相談しない

回答項目	実数	割合
1	3	0.4%
2	22	3.2%
3	106	15.3%
4	414	59.7%
5	41	5.9%
6	107	15.4%
回答合計	693	100.0%
回答数	503	—
無回答数	21	—
合計(人)	524	—

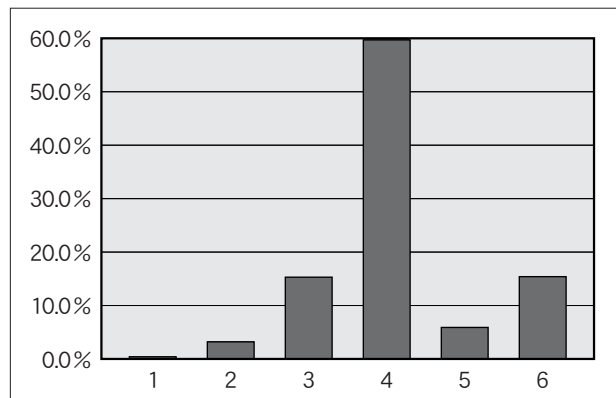

Q 51. 悩みや不安が生じた後に学生総合相談室及び心身健康センターに相談に行ったことがありますか。	1. ある 2. ない
--	----------------

回答項目	実数	割合
1	26	5.0%
2	493	95.0%
回答合計	519	100.0%
回答数	519	—
無回答数	5	—
合計(人)	524	—

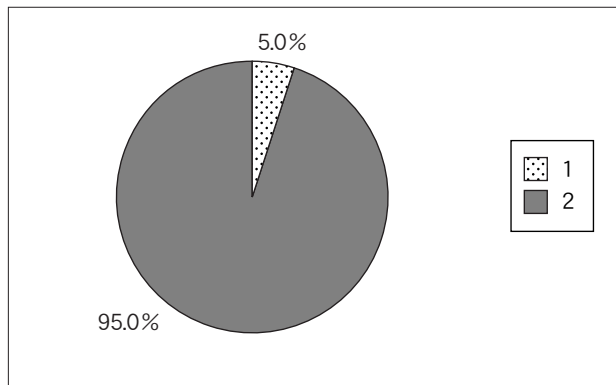

Q 52. キャンパス内外で教員, 事務職員, 先輩などからハラスメント (セクハラを含む。)を受けたことがありますか。	1. ある 2. ない
--	----------------

回答項目	実数	割合
1	13	2.5%
2	509	97.5%
回答合計	522	100.0%
回答数	522	—
無回答数	2	—
合計(人)	524	—

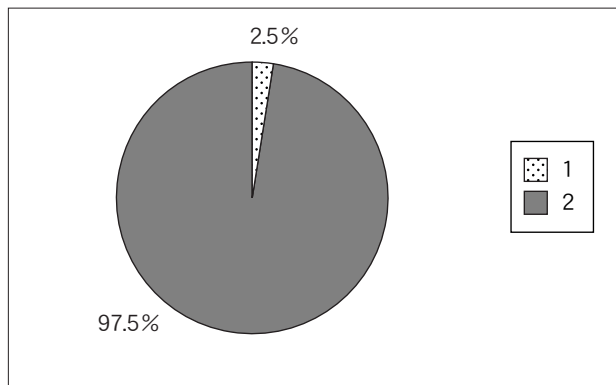

※ 学生総合相談室及び心身健康センターでは、不安や悩み事等の相談に応じております。相談内容の秘密は厳守しますので、安心して利用してください。

学生総合相談室
(窓口：学生生活支援チーム)

- ・平日(月～金曜日)の8時30分から18時30分まで
- ・教員又は事務職員が対応

心身健康センター

- ・水・木曜日の12時から17時まで(要予約)
- ・精神保健やカウンセリングの専門家が対応

<p>Q 53. (Q 52で1と答えた人だけ回答してください。)</p> <p>(ア) どのようなハラスメントを受けましたか。(複数回答可)</p>	<p>1. 容姿等に対する言動</p> <p>2. 態度・行動による蔑視</p> <p>3. 研究指導におけるハラスメント</p> <p>4. 講義・ゼミ・課外活動等でのハラスメント</p> <p>5. 飲酒の強要</p> <p>6. その他</p>
<p>(イ) ハラスメントを受けた後に誰かに相談しましたか。</p>	<p>1. 相談した</p> <p>2. 相談できなかった</p> <p>3. 相談しなかった</p>
<p>[(イ)で1と答えた人だけ回答してください。]</p> <p>(ウ) 誰に相談しましたか。</p>	<p>1. 学生総合相談室の相談員</p> <p>2. 心身健康センターのカウンセラー</p> <p>3. 指導教員・クラス担当教員</p> <p>4. 親・友人等信頼できる身近な人</p> <p>5. その他</p>

(ア)

回答項目	実数	割合
1	3	14.3%
2	8	38.1%
3	2	9.5%
4	2	9.5%
5	1	4.8%
6	5	23.8%
回答合計	21	100.0%
回答数	13	—
無回答数	0	—
合計(人)	13	—

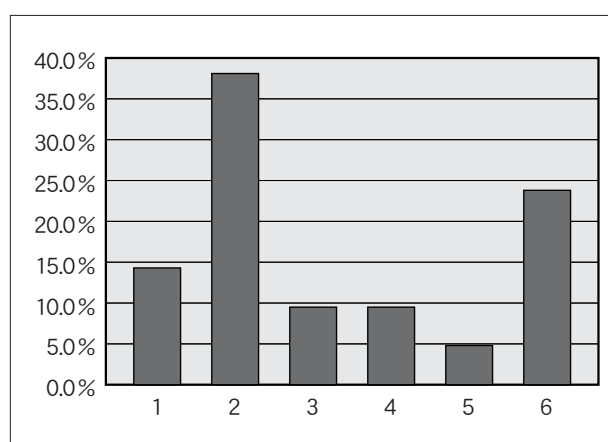

(イ)

回答項目	実数	割合
1	10	76.9%
2	2	15.4%
3	1	7.7%
回答合計	13	100.0%
回答数	13	—
無回答数	0	—
合計(人)	13	—

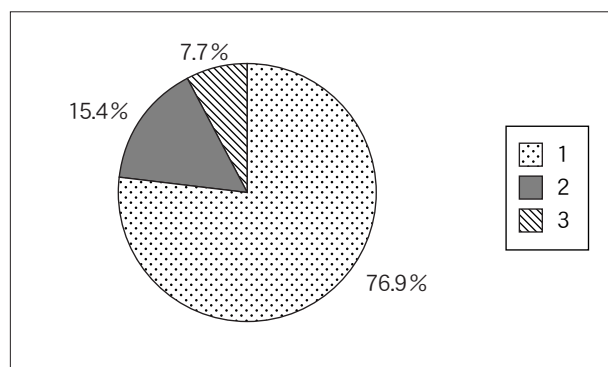

(ウ)

回答項目	実数	割合
1	0	0.0%
2	0	0.0%
3	6	60.0%
4	4	40.0%
5	0	0.0%
回答合計	10	100.0%
回答数	10	—
無回答数	0	—
合計(人)	10	—

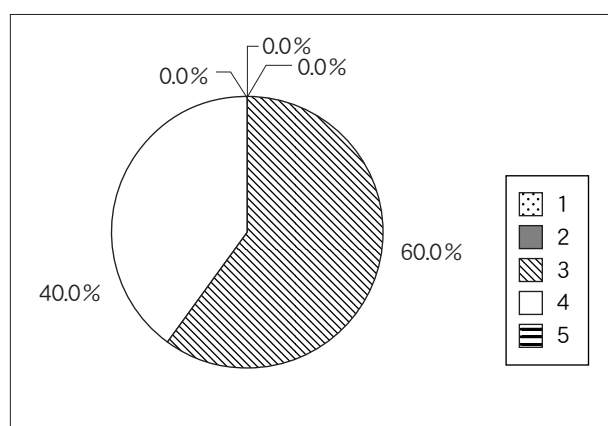

<p>Q 54. 現在整備されている学生総合相談室及び心身健康センターでの学生相談をどう思いますか。</p>	<p>1. 利用しやすい 2. 利用しにくい 3. どちらとも言えない</p>
<p>Q 55. (Q 54で2と答えた人だけ回答してください。) どのような点で、利用しにくいと感じていますか。</p>	<p>1. 相談員が常駐していない 2. 相談室での話し声が漏れそう 3. 適切な対応をしてもらえるか不安 4. 秘密を守ってもらえるか不安 5. その他</p>

Q 54

回答項目	実数	割合
1	49	9.7%
2	127	25.1%
3	329	65.1%
回答合計	505	100.0%
回答数	505	—
無回答数	19	—
合計(人)	524	—

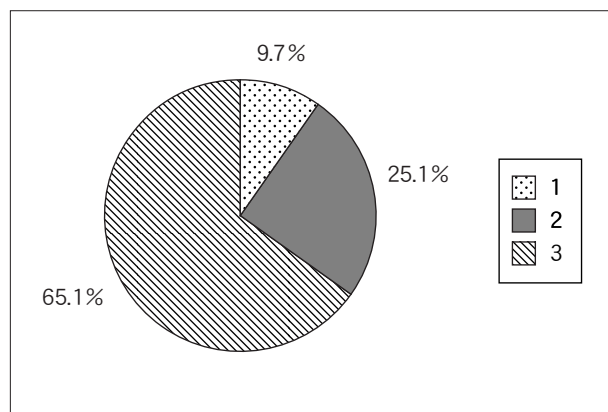

Q 55

回答項目	実数	割合
1	22	17.6%
2	8	6.4%
3	48	38.4%
4	5	4.0%
5	42	33.6%
回答合計	125	100.0%
回答数	125	—
無回答数	2	—
合計(人)	127	—

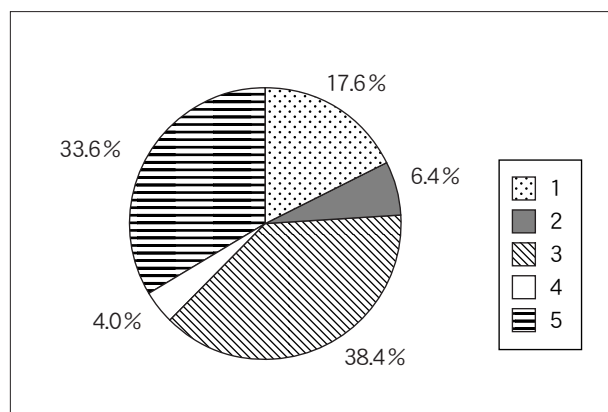

(1) 修了後の進路について (現職教員以外の方に質問します。)

Q 56. 修了後の進路についてどのように考えていますか。

1. ぜひ就職したい
2. できれば就職したい
3. 進学したい (連合大学院)
4. 進学したい (他大学大学院)
5. 進学したい (その他, 研究生, 専門学校など)
6. その他の進路
7. あまり考えたことがない

回答項目	実数	割合
1	311	82.5%
2	38	10.1%
3	2	0.5%
4	9	2.4%
5	3	0.8%
6	8	2.1%
7	6	1.6%
回答合計	377	100.0%
回答数	377	—
無回答数	3	—
合計(人)	380	—

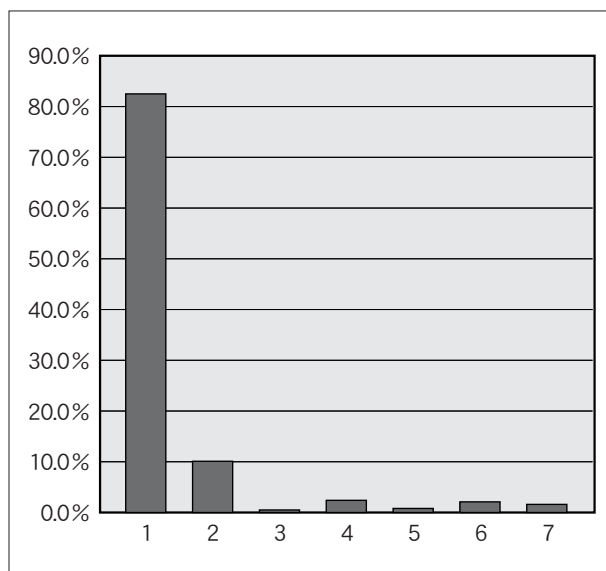

Q 57. (Q 56で1又は2と答えた人だけ回答してください。)
(ア) 一番就職したいと思う分野は何ですか。

1. 教員
2. 公務員 (教員を除く。)
3. 専門職 (臨床心理士等)
4. 民間企業 (教育関係)
5. 民間企業 (教育関係を除く。)
6. 家業につく
7. その他
8. 未定

(ア)

回答項目	実数	割合
1	237	68.5%
2	16	4.6%
3	60	17.3%
4	6	1.7%
5	12	3.5%
6	0	0.0%
7	3	0.9%
8	12	3.5%
回答合計	346	100.0%
回答数	346	—
無回答数	3	—
合計(人)	349	—

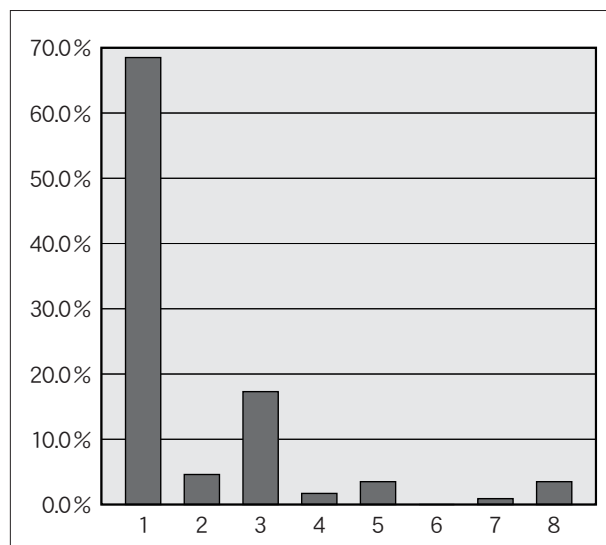

<p>Q57. (Q56で1又は2と答えた人だけ回答してください。)</p> <p>(イ) あなたは就職する場合、どの地域を希望しますか。</p>	<p>1. 徳島県 2. 四国(徳島県を除く。) 3. 近畿 4. 中国 5. 九州 6. その他 7. 未定</p>
<p>(ウ) それはあなたの出身県・地域ですか。</p>	<p>1. はい 2. いいえ</p>

(イ)

回答項目	実数	割合
1	64	18.4%
2	38	11.0%
3	100	28.8%
4	37	10.7%
5	28	8.1%
6	50	14.4%
7	30	8.6%
回答合計	347	100.0%
回答数	347	—
無回答数	2	—
合計(人)	349	—

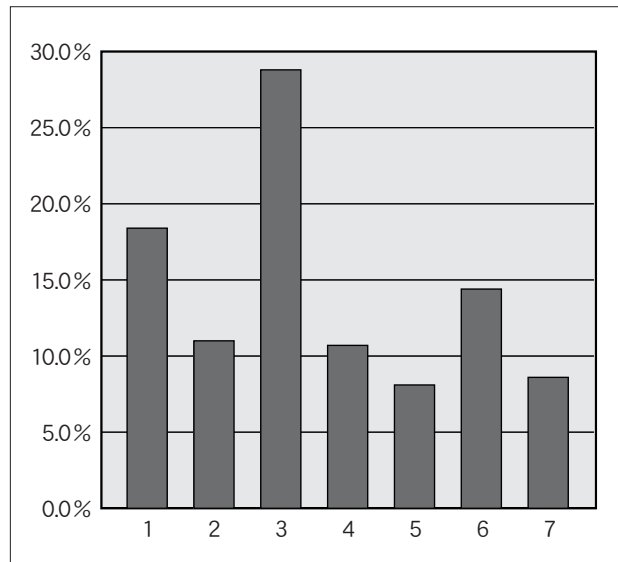

(ウ)

回答項目	実数	割合
1	236	70.9%
2	97	29.1%
回答合計	333	100.0%
回答数	333	—
無回答数	16	—
合計(人)	349	—

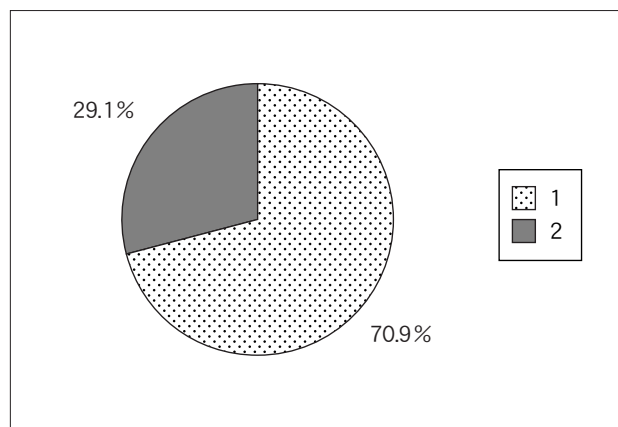

Q 58. (Q 57 (ア) で1と答えた人だけ回答してください。)
あなたはなぜ教員になろうと思ったのですか。(複数回答可)

1. 児童・生徒に接する喜びのある仕事だから
2. 世の中や他人のためになる仕事だから
3. 比較的高い収入の得られる仕事だから
4. 自分の適性・能力に合う仕事だから
5. 責任が重くて、成し遂げたとき生きがいを感じる仕事だから

6. 他人から尊敬される仕事だから
7. 県内に就職でき、他県への転勤がないから
8. 自分でもなれそうな職業だから
9. 自分の親族に教員がいるから
10. 景気に影響のない安定した職業だから
11. ほかにやれそうな仕事がないから
12. 自分の意志でなく親、その他に強く勧められて
13. ただなんとなく
14. その他

回答項目	実数	割合
1	151	28.9%
2	80	15.3%
3	33	6.3%
4	68	13.0%
5	46	8.8%
6	15	2.9%
7	18	3.4%
8	3	0.6%
9	39	7.5%
10	27	5.2%
11	5	1.0%
12	1	0.2%
13	9	1.7%
14	27	5.2%
回答合計	522	100.0%
回答数	232	—
無回答数	5	—
合計(人)	237	—

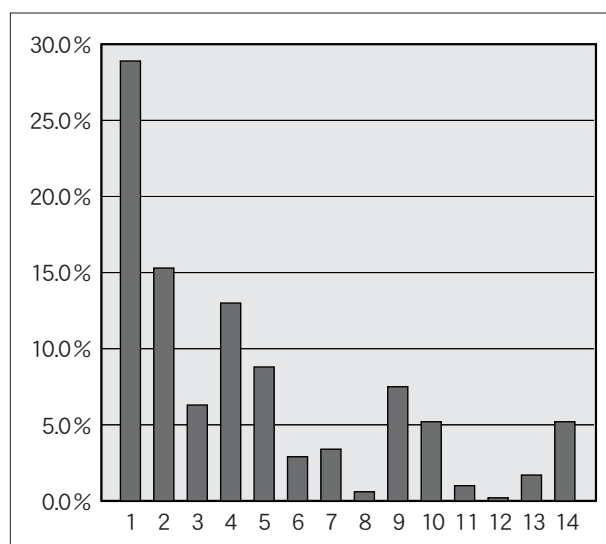

Q 59. (Q 57 (ア) で2～8と答えた人だけ回答してください。)
教員を志望しない人はその理由を答えてください。(主なもの三つまで)

1. 他の職業に魅力を感じたから
2. もともと教員になる気はなかった
3. 教育界の実情に失望した
4. 学年が進むにつれて教員になることの大変さに気づき意欲を失った
5. 実地教育を経験し教員志望をやめた
6. 本当は教員になりたいのだが、採用試験の倍率が高いのであきらめた
7. その他

回答項目	実数	割合
1	38	25.9%
2	58	39.5%
3	6	4.1%
4	6	4.1%
5	3	2.0%
6	7	4.8%
7	29	19.7%
回答合計	147	100.0%
回答数	100	—
無回答数	9	—
合計(人)	109	—

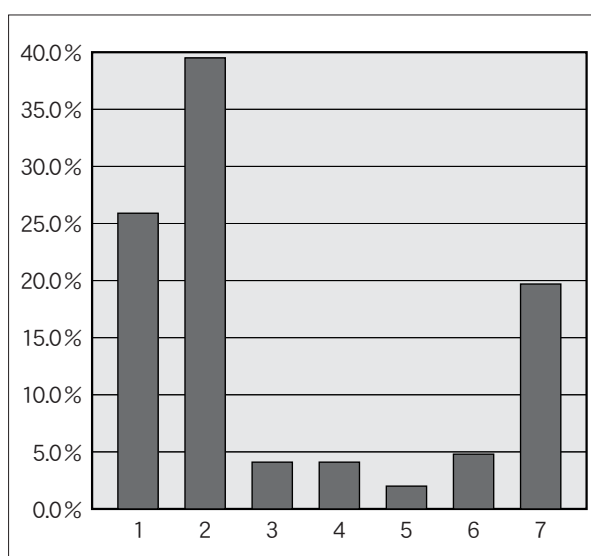

Q 60. 就職支援(就職相談, 就職ガイダンス等)についてどう思いますか。

1. 十分な支援を受けていると思う
2. ある程度の支援を受けていると思う
3. 相応な支援を受けているとは思わない

回答項目	実数	割合
1	69	19.7%
2	175	50.0%
3	106	30.3%
回答合計	350	100.0%
回答数	350	-
無回答数	30	-
合計(人)	380	-

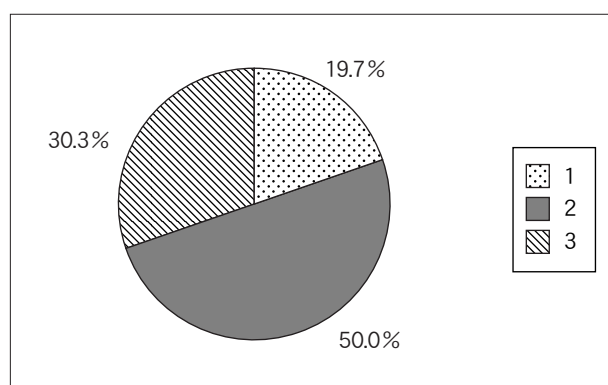

(J) 大学への要望・期待事項について

Q 61. 大学に要望したいことや期待することは何ですか。
(複数回答可)

1. 教授陣の充実
2. 教室, 実験室などの充実
3. カリキュラムの改善・充実
4. 就職情報・ガイダンスの充実
5. 奨学金の増額や授業料免除の拡充
6. 特にない
7. その他

回答項目	実数	割合
1	155	16.2%
2	188	19.6%
3	193	20.2%
4	121	12.6%
5	154	16.1%
6	74	7.7%
7	72	7.5%
回答合計	957	100.0%
回答数	524	-
無回答数	0	-
合計(人)	524	-

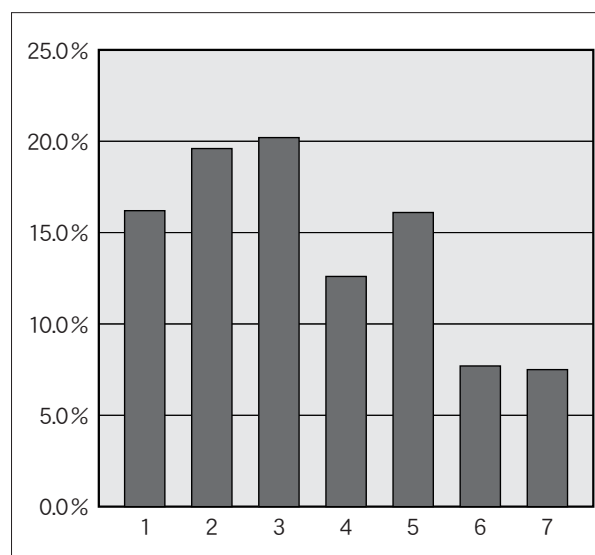

学生生活実態調査専門部会

平成23年度

委 員		備 考
職 名	氏 名	
学生支援委員会 委員長	大 石 雅 章	主 査
教 授	久 我 直 人	
教 授	長 島 真 人	
教 授 (心身健康センター所長)	廣 瀬 政 雄	
准 教 授	西 川 和 孝	

平成23年度学生生活実態調査票（学部学生用）

平成23年11月
徳川義典人文学部学生生活委員会

～ お 願 い ～

この調査は、本学学生のみなさんの生活実態を把握し、よりよい学生生活のための実態資料を得ることを目的に、毎年実施しているものです。
なお、この調査は、調査目的以外に使用することはありません。回答は、厳密に管理させていただきます。個人情報については厳格に管理し、漏れや不正な取扱いを防止いたします。

回答上の注意

1. 回答は特に定めのあるものの以外には「1」または「5」で記入してください。
2. 質問は「Q1」まであります。質問目「※」に指定されたものを除く。について、漏れなく記入してください。
3. 各調査項目の回答は、該当する項目の番号に○をつけてください。
＜回答例＞

回答例	①	2	3	4	5
Q1. 現在の学年は何年ですか。	○				
4. 調査項目で不明な点がありましたら、学生課学生生活支援チーム（TEL09-881-8118）まで問い合わせください。
5. 記入後は、この調査票を「回答封筒」に入れ、11月15日（金）までに封入された封筒に返送してください。

【A】基本的事項について

Q1. 現在の学年は何年ですか。	1. 1年 2. 2年 3. 3年 4. 4年
Q2. 性別はどちらですか。	1. 男 2. 女
Q3. あなたはどの専攻に在籍していますか。	1. 法政経済専攻 2. 国際経営専攻 3. 社会学専攻 4. 経営文化専攻（経営文化専攻専攻）

【B】入学の経緯について（B4～B7は1～2年次生に適用します。3～4年次生はB8～9）

Q4. 大学入学の経路はどのようでしたか。 （※記入欄2つまで）	1. 得意な成績を挙げて 2. 推薦入学 3. 一般入試合格 4. 推薦・免許取得併せて 5. 親戚・友人・友人に勧められて 6. 親・友人・友人に勧められて 7. その他 8. 高校の奨励のため 9. 親・友人に勧められて 10. その他
-------------------------------------	---

Q14. 進学を決めた理由は何ですか。	1. 将来の進路を考えて 2. 親戚・友人・友人に勧められて 3. 推薦入学 4. 親戚・友人・友人に勧められて 5. その他
Q15. 平成23年度推薦料内額（推薦）は？	1. 全額免除 2. 半額免除 3. 半額可 4. 半額以上のほか
Q16. どのようなアルバイトをしていますか。 （複数回答可）	1. 家庭教師 2. 塾の講師 3. 塾生 4. 調理 5. 販売・サービス 6. 再販業務 7. その他 8. その他
Q17. どのアルバイトを最も長く続けていますか。 （アルバイト種別の複数回答は可）	1. 家庭教師 2. その他 3. 塾講師 4. その他
Q18. 家族の経済状況はどの程度ですか。 （家族世帯主の収入を指す）	1. 年収100万円未満 2. 100～200万円未満 3. 200～300万円未満 4. 300～400万円未満 5. 400～500万円未満 6. 500万円以上

【C】習熟について

Q19. あなたが得意な科目は何ですか。	1. 国 2. 理 3. 文 4. その他
Q20. 1科目につき得意な科目は何ですか。 （得意科目、苦手科目、苦手でない科目をそれぞれ）	1. 国 2. 理 3. 文 4. その他 5. 国 6. 理 7. 文 8. その他
Q21. 得意科目は何ですか。 （実務科目を除く）	1. 外国語 2. 英語 3. 数学 4. 情報 5. 音楽 6. その他

【D】通学について

Q22. 通学はどのようにして行われていますか。 （徒歩・自転車・バス・電車で通学する場合は、徒歩・自転車・バス・電車で通学する割合を記入してください）	1. 徒歩 2. 自転車 3. 電車 4. バス 5. 徒歩 6. 自転車 7. 電車 8. その他
Q23. 通学時間はどの程度かかりますか。	1. 15分未満 2. 15～30分未満 3. 30～45分未満 4. 45～60分未満 5. 60分～1時間未満 6. 1時間以上

【E】学習について

Q24. 得意な科目はどの程度得意ですか。 （得意科目を除く）	1. 十分得意 2. かなり得意 3. 普通 4. 苦手 5. 非常に苦手
Q25. 得意科目はどの程度得意ですか。 （実務科目を除く）	1. 十分得意 2. かなり得意 3. 普通 4. 苦手 5. 非常に苦手
Q26. オフィスワークを利用したことがありますか。	1. 利用したことがある 2. 利用したことがない 3. その他
Q27. 1科目につき得意な科目は何ですか。 （得意科目を除く）	1. 国 2. 理 3. 文 4. その他 5. 国 6. 理 7. 文 8. その他

Q1. 現在の学年は何年ですか。 Q2. 性別はどちらですか。 （※記入欄2つまで）	1. 1年 2. 2年 3. 3年 4. 4年 1. 男 2. 女
Q3. 現在の専攻は何ですか。	1. 法政経済 2. 国際経営 3. 社会学 4. 経営文化
Q4. 大学入学の経路はどのようでしたか。 （※記入欄2つまで）	1. 得意な成績を挙げて 2. 推薦入学 3. 一般入試合格 4. 推薦・免許取得併せて 5. 親戚・友人・友人に勧められて 6. 親・友人・友人に勧められて 7. その他 8. 高校の奨励のため 9. 親・友人に勧められて 10. その他
Q5. 現在の専攻は何ですか。 （実務科目を除く）	1. 外国語 2. 英語 3. 数学 4. 情報 5. 音楽 6. その他
Q6. どのアルバイトを最も長く続けていますか。 （アルバイト種別の複数回答は可）	1. 家庭教師 2. その他 3. 塾講師 4. その他

Q7. 現在の専攻は何ですか。 （実務科目を除く）	1. 外国語 2. 英語 3. 数学 4. 情報 5. 音楽 6. その他
Q8. どのアルバイトを最も長く続けていますか。 （アルバイト種別の複数回答は可）	1. 家庭教師 2. その他 3. 塾講師 4. その他
Q9. 現在の専攻は何ですか。 （実務科目を除く）	1. 外国語 2. 英語 3. 数学 4. 情報 5. 音楽 6. その他
Q10. どのアルバイトを最も長く続けていますか。 （アルバイト種別の複数回答は可）	1. 家庭教師 2. その他 3. 塾講師 4. その他

【F】実態の把握について

Q11. あなたの家族は、あなたを育ててくれたか。	1. 1人 2. 2人 3. 3人 4. 4人 5. 5人 6. 6人 7. 7人以上
Q12. 家族の平均年齢はどのくらいですか。	1. 10歳未満 2. 10～19歳未満 3. 20～29歳未満 4. 30～39歳未満 5. 40～49歳未満 6. 50歳以上
Q13. あなたの家族の収入は、どのくらいですか。	1. 年収100万円未満 2. 100～200万円未満 3. 200～300万円未満 4. 300～400万円未満 5. 400～500万円未満 6. 500万円以上

【G】あなたの経済状況について

Q14. あなたの1か月の生活費はどのくらいですか。	1. 5万円未満 2. 5万円以上～10万円未満 3. 10万円以上～15万円未満 4. 15万円以上～20万円未満 5. 20万円以上～25万円未満 6. 25万円以上
Q15. どのくらい生活費が足りていないか。 （7）は生活費が足りていないか。 （7）は生活費が足りていないか。	1. 生活費が足りていない 2. 生活費が足りていない 3. 生活費が足りていない 4. 生活費が足りていない 5. 生活費が足りていない 6. 生活費が足りていない 7. 生活費が足りていない 8. 生活費が足りていない 9. 生活費が足りていない 10. 生活費が足りていない 11. 生活費が足りていない 12. 生活費が足りていない 13. 生活費が足りていない 14. 生活費が足りていない 15. 生活費が足りていない 16. 生活費が足りていない 17. 生活費が足りていない 18. 生活費が足りていない 19. 生活費が足りていない 20. 生活費が足りていない 21. 生活費が足りていない 22. 生活費が足りていない 23. 生活費が足りていない 24. 生活費が足りていない 25. 生活費が足りていない 26. 生活費が足りていない 27. 生活費が足りていない 28. 生活費が足りていない 29. 生活費が足りていない 30. 生活費が足りていない 31. 生活費が足りていない 32. 生活費が足りていない 33. 生活費が足りていない 34. 生活費が足りていない 35. 生活費が足りていない 36. 生活費が足りていない 37. 生活費が足りていない 38. 生活費が足りていない 39. 生活費が足りていない 40. 生活費が足りていない 41. 生活費が足りていない 42. 生活費が足りていない 43. 生活費が足りていない 44. 生活費が足りていない 45. 生活費が足りていない 46. 生活費が足りていない 47. 生活費が足りていない 48. 生活費が足りていない 49. 生活費が足りていない 50. 生活費が足りていない 51. 生活費が足りていない 52. 生活費が足りていない 53. 生活費が足りていない 54. 生活費が足りていない 55. 生活費が足りていない 56. 生活費が足りていない 57. 生活費が足りていない 58. 生活費が足りていない 59. 生活費が足りていない 60. 生活費が足りていない 61. 生活費が足りていない 62. 生活費が足りていない 63. 生活費が足りていない 64. 生活費が足りていない 65. 生活費が足りていない 66. 生活費が足りていない 67. 生活費が足りていない 68. 生活費が足りていない 69. 生活費が足りていない 70. 生活費が足りていない 71. 生活費が足りていない 72. 生活費が足りていない 73. 生活費が足りていない 74. 生活費が足りていない 75. 生活費が足りていない 76. 生活費が足りていない 77. 生活費が足りていない 78. 生活費が足りていない 79. 生活費が足りていない 80. 生活費が足りていない 81. 生活費が足りていない 82. 生活費が足りていない 83. 生活費が足りていない 84. 生活費が足りていない 85. 生活費が足りていない 86. 生活費が足りていない 87. 生活費が足りていない 88. 生活費が足りていない 89. 生活費が足りていない 90. 生活費が足りていない 91. 生活費が足りていない 92. 生活費が足りていない 93. 生活費が足りていない 94. 生活費が足りていない 95. 生活費が足りていない 96. 生活費が足りていない 97. 生活費が足りていない 98. 生活費が足りていない 99. 生活費が足りていない 100. 生活費が足りていない
Q16. 家族の収入はどのくらいですか。	1. 年収100万円未満 2. 100～200万円未満 3. 200～300万円未満 4. 300～400万円未満 5. 400～500万円未満 6. 500万円以上
Q17. あなたの家族の収入はどのくらいですか。	1. 年収100万円未満 2. 100～200万円未満 3. 200～300万円未満 4. 300～400万円未満 5. 400～500万円未満 6. 500万円以上

Q41. 「自分が1人または数人だけ担当していただく」 （ア）どのような役割を担っていらっしゃいますか。 （複数回答可）	1. 専任者 2. 兼任者
（イ）卒業生の進路についてどう思いますか。	1. 卒業より早く進路が決まっている 2. 卒業前になると決まっている 3. 進路が固まらずに決まってくる 4. どちらとも考えない
（ロ）本人の就職は得意ですか。 （進路が固まらずに決まってくる）	1. 本人がほしい 2. 教育や知識の向上を図るため 3. 卒業後の就職先が決まっている 4. 経済を助けて、社会貢献に力をつける 5. 進路を一統する 6. 進路を希望はしていないが 7. レジューション・見学体験・就職のため 8. 就職に有利だから 9. 高校時代の心の準備 10. その他
Q42. 「自分が1人または数人だけ担当していただく」 （ア）どのような役割を担っていらっしゃいますか。 （複数回答可）	1. 卒業より早く進路が決まっている 2. 卒業前になると決まっている 3. 進路が固まらずに決まってくる 4. どちらとも考えない
（イ）進路についてどう思いますか。	1. 卒業より早く進路が決まっている 2. 卒業前になると決まっている 3. 進路が固まらずに決まってくる 4. どちらとも考えない
（ロ）本人の就職は得意ですか。 （進路が固まらずに決まってくる）	1. 本人がほしい 2. 教育や知識の向上を図るため 3. 卒業後の就職先が決まっている 4. 経済を助けて、社会貢献に力をつける 5. 進路を一統する 6. 進路を希望はしていないが 7. レジューション・見学体験・就職のため 8. 就職に有利だから 9. 高校時代の心の準備 10. その他

＜I＞ 就職について

Q43. 現在の就職状況（身体性）はどうか。	1. 極めて得意である 2. 得意である 3. やや得意である 4. 平気である
Q44. 「自分が1人または数人だけ担当していただく」 （ア）どのような役割を担っていらっしゃいますか。 （複数回答可）	1. 指導をしていない 2. 指導をしていない
Q45. 「自分が1人または数人だけ担当していただく」 （ア）どのような役割を担っていらっしゃいますか。 （複数回答可）	1. 再び又は再度担当の指導を受けている 2. 複数の進路を求めておぼろげに指導している 3. その他
Q46. 現在の就職状況（精神的）はどうか。	1. 極めて得意である 2. 得意である 3. やや得意である 4. 平気である

18

Q41. 「自分が1人または数人だけ担当していただく」 （ア）どのような役割を担っていらっしゃいますか。 （複数回答可）	1. 指導をしていない 2. 指導をしていない
Q42. 「自分が1人または数人だけ担当していただく」 （ア）どのような役割を担っていらっしゃいますか。 （複数回答可）	1. 再び又は再度担当の指導を受けている 2. 複数の進路を求めておぼろげに指導している 3. その他
Q43. 現在の就職状況（身体的）はどうか。	1. 極めて得意である 2. 得意である 3. やや得意である 4. 平気である
Q44. 現在の就職状況（精神的）はどうか。	1. 極めて得意である 2. 得意である 3. やや得意である 4. 平気である
Q45. 「自分が1人または数人だけ担当していただく」 （ア）どのような役割を担っていらっしゃいますか。 （複数回答可）	1. 再び又は再度担当の指導を受けている 2. 複数の進路を求めておぼろげに指導している 3. その他
（イ）進路について	1. 卒業より早く進路が決まっている 2. 卒業前になると決まっている 3. 進路が固まらずに決まってくる 4. どちらとも考えない
Q46. 現在の就職状況	1. 極めて得意である 2. 得意である 3. やや得意である 4. 平気である
（ロ）就職について	1. 本人がほしい 2. 本人がほしい 3. 本人がほしい 4. 本人がほしい
Q47. 「自分が1人または数人だけ担当していただく」 （ア）どのような役割を担っていらっしゃいますか。 （複数回答可）	1. 再び又は再度担当の指導を受けている 2. 複数の進路を求めておぼろげに指導している 3. その他
（イ）進路について	1. 卒業より早く進路が決まっている 2. 卒業前になると決まっている 3. 進路が固まらずに決まってくる 4. どちらとも考えない

＜J＞ 学生組織等について

Q48. 現在の学生生活を楽しめることありますか。	1. よくある 2. 時々ある 3. あまりない 4. 全くない
Q49. 「自分が1人または数人だけ担当していただく」 （ア）どのような役割を担っていらっしゃいますか。 （複数回答可）	1. 卒業のこと 2. 卒業のこと 3. 就職のこと 4. 就職のこと 5. 進路のこと 6. 進路のこと 7. 進路のこと 8. 進路のこと 9. 就職のこと 10. 就職のこと
Q50. もし進路や卒業後の生活が、あなたに 思いがけないことになったら	1. 学生自治会や学生団体の役員 2. 心身障害センターのボランティア 3. 進路支援センターの職員 4. 親・友人等相談できる身近な人 5. その他 6. 誰にも相談しない
Q51. 進路支援（就職相談、就職ガイダンス等） についてどう思いますか。	1. 満足 2. ない
Q52. キャリアセンターで進路、就職ガイダンス などに関するイベント（セミナー等） を受けたことありますか。	1. ある 2. ない

19

Q41. 「自分が1人または数人だけ担当していただく」 （ア）どのような役割を担っていらっしゃいますか。 （複数回答可）	1. 指導員に専任する活動 2. 教員・行政による指導 3. 進路・進学・進路支援センターのメンター 4. 教師の指導 5. その他
（イ）キャリアメントを他の教員に譲渡に相談 しましたか。	1. 相談した 2. 相談しなかった 3. 相談しなかった
（ロ）誰に相談しましたか。	1. 学生自治会や学生団体の役員 2. 心身障害センターのボランティア 3. 進路支援センターの職員 4. 親・友人等相談できる身近な人 5. その他
Q46. 現在の就職状況（身体的）はどうか。	1. 極めて得意である 2. 得意である 3. やや得意である 4. 平気である
Q47. 「自分が1人または数人だけ担当していただく」 （ア）どのような役割を担っていらっしゃいますか。 （複数回答可）	1. 再び又は再度担当の指導を受けている 2. 複数の進路を求めておぼろげに指導している 3. その他

＜K＞ 卒業後の進路等について

Q41. 卒業後の進路についてどのように考えて いますか。	1. 決まらなかった 2. できれば就職したい 3. 進学したい（進学先未定） 4. 進学したい（進路先未定） 5. 進学しない（その理由、専業主婦など） 6. 進学先未定 7. おぼろげに決まっています
Q42. 「自分が1人または数人だけ担当していただく」 （ア）どのような役割を担っていらっしゃいますか。 （複数回答可）	1. 指導員に専任する活動 2. 教員・行政による指導 3. 進路・進学・進路支援センターのメンター 4. 教師の指導 5. その他
（イ）キャリアメントを他の教員に譲渡に相談 しましたか。	1. 相談した 2. 相談しなかった 3. 相談しなかった
（ロ）誰に相談しましたか。	1. 学生自治会や学生団体の役員 2. 心身障害センターのボランティア 3. 進路支援センターの職員 4. 親・友人等相談できる身近な人 5. その他
Q46. 現在の就職状況（身体的）はどうか。	1. 極めて得意である 2. 得意である 3. やや得意である 4. 平気である
Q47. 「自分が1人または数人だけ担当していただく」 （ア）どのような役割を担っていらっしゃいますか。 （複数回答可）	1. 再び又は再度担当の指導を受けている 2. 複数の進路を求めておぼろげに指導している 3. その他

＜I＞ 就職について

18

Q41. 「自分が1人または数人だけ担当していただく」 （ア）どのような役割を担っていらっしゃいますか。 （複数回答可）	1. 専任者 2. 兼任者
（イ）卒業生の進路についてどう思いますか。	1. 卒業より早く進路が決まっている 2. 卒業前になると決まっている 3. 進路が固まらずに決まってくる 4. どちらとも考えない
（ロ）本人の就職は得意ですか。 （進路が固まらずに決まってくる）	1. 本人がほしい 2. 教育や知識の向上を図るため 3. 卒業後の就職先が決まっている 4. 経済を助けて、社会貢献に力をつける 5. 進路を一統する 6. 進路を希望はしていないが 7. レジューション・見学体験・就職のため 8. 就職に有利だから 9. 高校時代の心の準備 10. その他
Q42. 「自分が1人または数人だけ担当していただく」 （ア）どのような役割を担っていらっしゃいますか。 （複数回答可）	1. 卒業より早く進路が決まっている 2. 卒業前になると決まっている 3. 進路が固まらずに決まってくる 4. どちらとも考えない
（イ）進路についてどう思いますか。	1. 卒業より早く進路が決まっている 2. 卒業前になると決まっている 3. 進路が固まらずに決まってくる 4. どちらとも考えない
（ロ）本人の就職は得意ですか。 （進路が固まらずに決まってくる）	1. 本人がほしい 2. 教育や知識の向上を図るため 3. 卒業後の就職先が決まっている 4. 経済を助けて、社会貢献に力をつける 5. 進路を一統する 6. 進路を希望はしていないが 7. レジューション・見学体験・就職のため 8. 就職に有利だから 9. 高校時代の心の準備 10. その他

ご協力ありがとうございました。
この調査結果を「就職支援」に入れ、11月15日（水）までに届けられた教員に提出
していただきます。

※ 進路支援センターでは、卒業生からの進路相談や就職支援を行っています。
進路支援センターでは、卒業生からの進路相談や就職支援を行っています。

平成23年度学生生活実態調査票（大学院生用）

平成23年11月
福井県立大学学生生活委員会

～ お 願 い ～

この調査は、本学学生のみなさんの生活実態を把握し、よりよい学生生活のための基礎資料を得ることを目的に、毎年実施しているものです。
なお、この調査は、調査結果以外に使用することはありません。回答は、厳密に取扱いを行い、個人的情報では絶対に公表いたしませんので、あつちのままに返してください。
以上の趣意をご理解の上、協力くださると幸いです。

回答上の注意

- 1. 回答は明に定めのあるもの以外「1」または「2」で回答してください。
2. 質問は「Q16」まであります。お答え「無」に該当されたものを除く。について、漏れなく記入してください。
3. 調査票の返却は、調査票も返却の封筒にひとりでしてください。
4. 調査項目で不明な点がありましたら、学生課学生生活支援チーム（k088-401-4110）まで問い合わせてください。
5. 記入漏れは、この調査票を「回収対象」に加え、11月1日（水）までに郵付された調査票に差し替えてください。

Table with 2 columns: 回答欄, 回答例. Row 1: Q1. 現在の学年は何年ですか? Answer: 1. 新1年生, 2. 新2年生, 3. 新3年生, 4. 新4年生, 5. 新5年生, 6. 専攻1年生, 7. 専攻2年生

(A) 基本的事項について

- Q1. 現在の学年は何年ですか。
Q2. 性別はどちらですか。
Q3. 大学院の専攻について

(B) 入学の経緯について

- Q4. 大学院進学の原因はどのようなものでしょうか。
Q5. 大学院進学の原因はどのようなものでしょうか。

- Q6. 本学大学院までこの専攻を専攻して来たのは初めてですか。
Q7. 入学前に本学の入学説明会に参加したことがありますか。
Q8. 本学の「学生生活支援センター」に所属していますか。

(C) 現在の健康状況について（調査票を返却する際に記載し、調査票の裏面に添付してください）

- Q9. あなたが1年間の喫煙数はどれくらいですか。
Q10. 現在の喫煙状況について
Q11. 本学学生生活委員が学内で喫煙しているところを見かけたり、聞いたりしたことがありますか。
Q12. 喫煙を控えている理由は何ですか。
Q13. 喫煙を控えている理由は何ですか。
Q14. 喫煙が年々減ってきた理由は何ですか。

- Q15. どのようなアルバイトをしていますか。
Q16. 1日3食の食事内容はどのくらい変化していますか。
Q17. 1日3食の食事内容はどのくらい変化していますか。

(D) 運動について

- Q18. あなたが現在の健康はどのくらいですか。
Q19. 1日3食の食事内容はどのくらい変化していますか。
Q20. 1日3食の食事内容はどのくらい変化していますか。

(E) 通学について

- Q21. 通学手段として何を主に利用していますか。
Q22. 通学時間はどのくらいかかりますか。

(F) 趣味について

- Q23. 入学前に趣味していた活動はありますか。
Q24. 入学前に始めた趣味はありますか。
Q25. オフィスアワーを利用したことがありますか。
Q26. 1日3食の食事内容はどのくらい変化していますか。
Q27. 1日3食の食事内容はどのくらい変化していますか。

- Q23. 学生生活委員（健康、生活、環境、経済）についてどう思いますか。

(G) 学科生活実態調査票の他に質問します。調査票の裏面に添付してください。

- Q28. 授業以外で1日3食の食事内容はどのくらい変化していますか。
Q29. 1日3食の食事内容はどのくらい変化していますか。
Q30. あなたが1年間の喫煙数はどれくらいですか。
Q31. 現在の喫煙状況について
Q32. 喫煙を控えている理由は何ですか。
Q33. 喫煙を控えている理由は何ですか。
Q34. 1日3食の食事内容はどのくらい変化していますか。
Q35. 1日3食の食事内容はどのくらい変化していますか。

(H) 健康について

- Q36. 現在の健康状態（精神的）はどのくらいですか。
Q37. 現在の健康状態（身体的）はどのくらいですか。
Q38. 現在の健康状態（精神的）はどのくらいですか。
Q39. 現在の健康状態（身体的）はどのくらいですか。
Q40. 現在の健康状態（精神的）はどのくらいですか。

Q100 (Q107)より答えられた人がお答えしてください。 ※ご記入ください。	1. 病院又は開業医で治療を受けている。 2. 病状の悪化を懸念して自分で治療している。 3. その他
Q101. 3月の平均残業時間はおのりくらひですか。	1. 3時間未満 2. 3～4時間未満 3. 6～7時間未満 4. 7～8時間未満 5. 8時間以上
Q102. 業務は普段 (家族が休んだとき) ですか。	1. すべてをこなしている 2. ほとんどこなしているが、後者のみ未済 3. コピー等で代行済
Q103. 親兄弟との接触はどの程度ですか。	1. 毎日会う 2. ほとんど会わない 3. 週3回程度
Q104. 健康をしますか。	1. 寝たことがない 2. ほとんど寝ていない 3. 毎日寝ている
Q105. (Q107)より答えられた人がお答えしてください。 C7) 最も重要な事は何ですか。	1. 5年未満 2. 5～10年未満 3. 10～20年未満 4. 20～30年未満 5. 30年以上
C8) 勤務時間について	1. 1年未満 2. 1～3年未満 3. 3～5年未満 4. 5～10年未満 5. 10年以上
Q106. 健康をしますか。	1. 寝たことがない 2. ほとんど寝ていない 3. 毎日寝ている
Q107. (Q107)より答えられた人がお答えしてください。 C7) 3回の勤務時間について	1. 毎朝7～8時 (夜間勤務) 2. 毎朝8～9時 (夜間勤務) 3. 毎朝9～10時 (夜間勤務) 4. 毎朝10～11時 (夜間勤務) 5. 毎朝11～12時 (夜間勤務) 6. 毎朝12～1時 (夜間勤務) 7. 毎朝1～2時 (夜間勤務) 8. 毎朝2～3時 (夜間勤務) 9. 毎朝3～4時 (夜間勤務) 10. その他
C8) 勤務時間について	1. 1年未満 2. 1～3年未満 3. 3～5年未満 4. 5～10年未満 5. 10年以上

(H) 学生経験等について

Q108. 現在から学生生活を送ることがあります か。	1. ありません 2. あります 3. ありませんが 4. その他
Q109. (Q107)より答えられた人がお答えしてくだ さい。 ※ご記入ください。	1. 卒業のこと 2. 退学のこと 3. 休学のこと 4. 休学後のこと 5. 資格取得中のこと 6. 友人関係のこと 7. 卒業後のこと 8. 結婚・結婚のこと 9. 親類との関係 10. その他
Q110. もしも学生生活があと続いたら、あやむけ に感じますか。	1. 学生総合相談室の教員 2. 生涯学習センターのコーディネーター 3. 生涯学習センターの教員 4. 親・友人等が利用できる身近な人 5. その他 6. 誰にも相談しない
Q111. 何かやがて卒業して6月に学生総合相談 室及び生涯学習センターに相談に行ったこと がありますか。	1. あり 2. ない
Q112. キャンパス内内で職員、事務職員、先輩 生などのボランティア活動(ボランティア)に 参加したことがありますか。	1. あり 2. ない

Q100 (Q107)より答えられた人がお答えしてくだ さい。 C7) どのようなボランティア活動に定めましたか。 (複数回答可)	1. 社会福祉に関する活動 2. 教育・子育てに関する活動 3. 地域活動に関するボランティア 4. 読書・ボランティア活動に関するボランティア 5. 教育活動 6. その他
C8) ボランティアを受けたい場合に誰かに相談 しましたか。	1. 相談した 2. 相談できなかった 3. 相談しなかった
C9) できずと答えられた人がお答えしてください。 C7) 誰に相談しましたか。	1. 学生総合相談室の教員 2. 生涯学習センターのコーディネーター 3. 生涯学習センターの教員 4. 親・友人等が利用できる身近な人 5. その他
Q104. 現在勤務先でいる学生総合相談室及び 生涯学習センターでの学生経験はどう感じま すか。	1. 相談しやすい 2. 利用しにくい 3. どちらとも思えない
Q105. (Q107)より答えられた人がお答えしてくだ さい。 C7) どの程度か、利用しにくいと感じてい ますか。	1. 相談室が閉鎖していない 2. 相談室で相談しにくいと感じる 3. 適切な対応がとられていない 4. 必要に応じて利用できる 5. その他

(I) 働き先の選定について (複数回答可の形式で質問します。複数回答の方はお選び)

Q106. 働き先の選定についてどのように考えて いますか。	1. 定額給付金 2. 生活保護 3. 家族の収入 4. 奨学金 5. 貯蓄 6. その他 7. 未定
Q107. (Q107)より答えられた人がお答えしてく ださい。 C7) 最も重要な事は何ですか。	1. 5年未満 2. 5～10年未満 3. 10～20年未満 4. 20～30年未満 5. 30年以上
C8) あなたは就職する際、どの程度まで 希望しますか。	1. 希望 2. 希望 (希望もあきらめ) 3. 希望 4. 希望 5. 希望 6. その他 7. 未定
C9) おおむねどの程度か、希望しますか。	1. ない 2. いろいろ
Q108. (Q107)より答えられた人がお答えしてく ださい。 ※ご記入ください。	1. 読書・生活に関する活動に関するボランティア 2. 教育・子育てに関する活動に関するボランティア 3. 地域活動に関するボランティア 4. 読書・ボランティア活動に関するボランティア 5. 教育活動に関するボランティア 6. 他人から依頼されるボランティア 7. 社内活動である。親類・知人のボランティア 8. 自分で活動するボランティア 9. 自分から依頼されているボランティア 10. 他から依頼されているボランティア 11. 自分で活動するボランティア 12. 自分で活動するボランティア 13. 自分で活動するボランティア 14. 自分で活動するボランティア 15. 自分で活動するボランティア 16. 自分で活動するボランティア 17. 自分で活動するボランティア 18. 自分で活動するボランティア 19. 自分で活動するボランティア 20. その他

Q109. (Q107)より答えられた人がお答えしてく ださい。 ※ご記入ください。	1. 他府県に転居した 2. 転居した 3. 転居した 4. 転居した 5. 転居した 6. 転居した 7. 転居した 8. 転居した 9. 転居した 10. その他
Q110. 就職先 (就職先、就職先) についてどう 感じますか。	1. 十分希望を受けていると思う 2. 希望を受けていると思う 3. 希望を受けていると思う

(J) 進学への意欲・進学準備について

Q111. 進学に意欲が強いことと準備すること はどちらですか。	1. 進学への意欲 2. 進学への準備 3. 進学への意欲 4. 進学への準備 5. 進学への意欲 6. 進学への準備 7. その他
-------------------------------------	--

ご協力ありがとうございました。
この調査票を「10月1日」までに配布された教員に提出
してください。

※ 調査票を複数枚お送りいただく場合は、必ず「調査票の枚数」を記入してください。
調査票の枚数 → 10月1日までに配布された調査票の枚数
調査票の枚数 → 調査票の枚数
調査票の枚数 → 調査票の枚数

鳴門教育大学学生の生活と意識

－平成 23 年度学生生活実態調査報告書－

鳴門教育大学

〒772-8502

徳島県鳴門市鳴門町高島字中島 748 番地

<http://www.naruto-u.ac.jp/>